Diario Carioca

Director: J. E. DE MACEDO SOARES

Anno II — Numero 327 | RIO DE JANEIRO, TERÇA-FEIRA, 23 DE ABRIL DE 1929 | Numero avulso 200 reis

COMO NOS TEMPOS DO FONTOURISMO, A POLICIA ESTÁ FORGICANDO REVOLUÇÕES

Voltámos, definitivamente, ao regimem das "conspiratarias" que celebrizaram a policia do governo Bernardes. Agora, temos Sherlocks de imaginação mais fogosa e de vôos mais amplos. As revoluções que a policia actual está engendrando são muito maiores, mais ruidosas que as pobres conspiratas do major Carlos Reis, para effeito de sucção dos uberes fartos da verba secreta.

Approxima-se a campanha da successão presidencial, e o sr. Washington Luis apressa-se em pôr em serviço o mecanismo de oppressão que elle arrancou da passividade do Congresso. Todos os boatos que a policia está espalhando, e por conta dos quaes continua a exercer perseguições torpes e praticar violencias inqualificaveis, têm esse objectivo: preparar um ambiente artificial de anormalidade para mais tranquilla execução dos planos de perpetuação, no poder, da situação actual. Os mesmos pretextos fantasticos e cynicos de que se serviu o governo para forjar a lei scelerada e a da dictadura policial, em nome de um perigo revolucionario que a inventiva dos serviçaes do presidente da Republica no Congresso forgicou, vão ser utilizados para explicar attentados de toda ordem contra o direito de opinião e as liberdades publicas.

Ainda agora, succedem-se, aqui como em S. Paulo, as violencias contra grévistas pacificos. As autoridades commettem friamente os crimes mais revoltantes em nome da "ordem publica", que ninguem ameaçou.

Telegrammas daqui publicados em São Paulo dão-nos noticia de uma formidavel revolução que se prepara no Rio, que vae rebentar amanhã ou depois, e de que ninguem até agora se tinha apercebido...

Vejamos um trecho de folhetim rocambolesco da Havas, publicado nos jornaes paulistas:

"RIO, 20 — (U. R.) — O movimento grevista pretendido pela União dos Operarios de Construcções Civis, está estacionario e parece fracassado. E' que outra associação de classe, a União Regionalista, prega movimento mais geral, no qual pretende envolver diversos elementos que nada têm com essa gréve. Esta ultima está orientada pela "Gros Bonets" do communismo, que propugna a paralysação geral do trabalho. Podemos adeantar, não obstante o sigillo mantido em torno do caso, que a policia está senhora de um vasto plano de levante, tendo o communismo se infiltrado nas classes armadas. As autoridades, no emtanto, estão em grande actividade e permanente vigilancia, notadamente, entre os soldados e marinheiros.

RIO, 20 — (H. R.) — O sr. Paulo de Lacerda, um dos leaders do communismo, preso hontem á noite, foi autuado por carregar comsigo um revolver que adquirira na vespera, segundo se diz.

RIO, 20 — (H. R.) — Segundo se diz, os communistas desta capital estão em entendimento com os de São Paulo, Minas e outros Estados, além de soldados e marinheiros, para um levante geral".

E, agora, as revelações arrepiantes da "Brasileira":

"RIO, 20 — (A. B.) — O chefe de policia vem sendo constantemente informado do trabalho de sapa desenvolvido por varios elementos conhecidos pelas suas idéas avançadas, junto das classes operarias. Não ha menor duvida de que a supposta gréve dos trabalhadores em construcção civil existe apenas no manifesto dos trabalhadores, ou de seus prepostos. Os operarios que construem a Escola Normal pararam o trabalho apenas por um dia. No dia immediato foram receber os salarios á noite e no dia seguinte voltavam ao trabalho.

Esse facto vem confirmar as suspeitas da policia, que entrou a agir por seus investigadores, procurando deter os agitadores.

A prisão do sr. Paulo de Lacerda foi o inicio da acção policial contra os agitadores. O chefe de policia, de posse de uma lista de nomes, mandou procurar essas pessoas contra as quaes vae agir de accordo com a lei.

Os estrangeiros serão immediatamente expulsos do territorio nacional".

As agencias imitam o estylo melodramatico do chefe de policia. Todas essas noticias sensacionaes são, evidentemente, inspiradas nos alarmas artificiaes das autoridades, que fazem enscenações revolucionarias para justificar violencias e preparar ambiente propicio ao completo exercicio da dictadura do sr. Washington Luis. Grandes massas operarias em armas, as classes armadas em plena fermentação revolucionaria, o Brasil no limiar do sovietismo... Evidentemente, voltamos ao regimen do major "Metralha". Previna-se a nação, que vamos ter uma "reprise" da "legalidade", assassina e salteadora!

COMO DECIDIU, HONTEM, O SUPREMO TRIBUNAL, O HABEAS-CORPUS A FAVOR DO EX-PRESIDENTE DO T. DE JUSTIÇA DO PIAUHY

O desembargador Augusto Ewerton e Silva, membro do Superior Tribunal de Justiça do Piauhy, impetrou, originariamente, ao Supremo Tribunal Federal, uma ordem de habeas-corpus, allegando que está soffrendo constrangimento illegal em sua liberdade, pois teme exercer o cargo de

Ministro Bento de Faria

presidente daquelle Tribunal, do qual foi deposto por meio de nova eleição.

Esse pedido foi dirigido por telegramma ao Supremo Tribunal.

Coube ao ministro Bento de Faria relatar o feito. S. ex. já requisitára informações do presidente do Estado, sr. Pires Leal, do Tribunal de Justiça, assignadas estas pelo desembargador João da Motta, recentemente eleito, e por ultimo do juiz seccional, todas ellas affirmando, em substancia, que o mandato do desembargador Ewerton havia terminado. Em uma das informações, ficou explicado tambem que se procedera á nova eleição, em principios de abril, conforme determina o regimento interno daquelle Tribunal, sendo eleitos para presidente e vice-presidente, respectivamente, os desembargadores João da Motta e Cromwell de Carvalho.

O presidente Pires Leal declarou tambem que forneceria força publica do Estado, solicitada pelo desembargador Ewerton para que s. ex. pudesse exercer sua funcção de presidente.

O VOTO DO MINISTRO BENTO DE FARIA

Concluido o seu relatorio passa o ministro Bentro de Faria a proferir seu voto.

Diz que vae submetter ao Tribunal duas preliminares: a primeira, não tomar conhecimento do pedido de habeas-corpus por ser originario, quando o artigo 16, paragrapho 2.º do Regimento do Supremo Tribunal não permitte tal; quanto á segunda, por não ser a medida o meio idoneo.

Entende s. ex. que o pedido devia ter sido feito ao juiz seccional, porquanto a coacção não se originava do Tribunal do Piauhy e sim de alguns dos seus membros.

O MINISTRO WHITAKER

Pensa que o habeas-corpus originario é admissivel, mas concordou com o relator em que o meio empregado não é o habeas-corpus.

O MINISTRO RODRIGO OCTAVIO

Vota, de inteiro accordo com o relator.

O MINISTRO CARDOSO RIBEIRO

Diz que não conhece do pedido, concordando com o ministro Bento de Faria. Acha s. ex. que ao juiz federal é que o desembargador paciente devia dirigir-se de inicio, pois, "se elle quer força coercitiva para exercer o cargo de presidente daquelle Tribunal, isso o juiz federal concederá se entender que elle tem razão.

O MINISTRO SORIANO DE SOUZA

Acredita que não seria descabida a concessão somente pelo facto de não ter sido requerida a ordem ao juiz federal, mas não toma conhecimento do mesmo por não ser caso de habeas-corpus.

"E' um caso original", conclue s. ex.

Volta, em seguida, o ministro Bento de Faria a fazer algumas ponderações justificando seu voto e esclarecendo uma informação de um collega. Logo, depois, tomou a palavra o ministro Arthur Ribeiro que, succintamente, diz não tomar conhecimento da medida requerida, por não estar em jogo a liberdade de locomoção.

O MINISTRO GEMINIANO DA FRANCA

Vota em que a competencia é do Supremo Tribunal Federal, mas que o caso não é de "habeas-corpus".

O MINISTRO PEDRO DOS SANTOS

Inicia seu voto dizendo que discorda do relator. O regimento — prosegue s. ex. — autoriza o recurso quando a coacção parte de outro Tribunal. O meio é idoneo. Entretanto, nega a ordem porque nenhuma coacção está soffrendo o desembargador.

O MINISTRO HEMENEGILDO DE BARROS

Em voto synthetico, não toma conhecimento por não ser caso de "habeas-corpus".

O presidente, Godofredo Cunha, annunciou, então, que o Tribunal não tomara conhecimento do "habeas-corpus" contra o voto do ministro Pedro dos Santos que tomava conhecimento para negar a ordem.

Para auxiliar e incrementar a agricultura maranhense

MARANHÃO, 22 — (A. B.) — O governador do Estado sanccionou a lei que cria o Banco do Estado do Maranhão, cujo fim é auxiliar o incrementar a agricultura, esperando-se delle novo surto para a vida economica do Estado.

CRIMINOSO CONFESSO DE UM CRIME REVOLTANTE, AINDA TEVE AS BOAS GRAÇAS DA JUSTIÇA...

MOGUNCIA, 22 (A. B.) — Causou má impressão a attitude do tribunal marcial francez desta cidade que, julgando um soldado das forças de occupação, que havia confessado haver violentado uma menina de quatorze annos, de nacionalidade allemã, lhe impoz apenas a pena de dois annos de prisão, concedendo-lhe em seguida a liberdade condicional.

Observa-se que taes sentenças em vez de impôr penalidade por delictos reconhecidos, constituem ultrages á população, servindo para illustrar os vexames a que está sujeita a população feminina das regiões occupadas.

BOATOS DE UM SERIO REVEZ SOFFRIDO POR AMANULLAH

LONDRES, 22 (Havas) — Telegramma de Quetta, no Beluchistão, annuncia correrem ali insistentes boatos de que o rei Amanullah, do Afghanistão, em marcha para Kabul á frente das tropas com que pretendia reapoderar-se do throno, soffreu serios revézes nas alturas de Ghazni. Segundo taes informações, Amanullah encontrou essa praça occupada por fortes elementos fieis ao dictador Bacchi Sakao, e que teriam infringido grandes baixas ás suas forças. As tropas do dictador teriam a reforçal-as consideraveis contingentes fornecidos pelas tribus vizinhas.

ENCONTRADO SEMI-MORTO UM DOS TRIPULANTES DO AVIÃO QUE CAIU QUANDO PROCURAVA O "SOUTHERN CROSS"

SYDNEY, 22 (Havas) — Os pilotos de um aeroplano de exploração, que voava a pouca altura sobre os desertos do norte da Australia, communicam haver encontrado, vencido pela fome e pela séde, um homem que rastejava com difficuldade.

Julga-se que se trate do tenente Anderson ou de um de seus companheiros desapparecidos ha muitos dias durante um audacioso vôo em procura do "Southern Cross".

FALLECEU A SOGRA DO EMBAIXADOR DA BELGICA NESTA CAPITAL

PARIS 22 — (Havas) — Falleceu a sra. Raphael Georges Levy esposa do conhecido economista e sogra do sr. Paul May, embaixador da Belgica no Brasil.

QUE PLANO SINISTRO ESTARÃO CONCERTANDO OS AUXILIARES DO SR. CORIOLANO DE GÓES?

Ainda hontem o pessoal da 4ª delegacia auxiliar invadiu a séde da União dos Confeiteiros, prendendo toda a sua directoria

COMO O SR. PAULO DE LACERDA DESCREVE A VIOLENCIA DE QUE FOI VICTIMA NA SEMANA PASSADA

Os clamores que se levantaram contra o procedimento violento a que se vem entregando a policia, principalmente, nestes ultimos dias, longe de diminuirem, augmentarm, pois que cada vez é mais insolita e aggressiva a atitude dos esbirros, principalmente, dos que servem ás ordens do sr. Pedro de Oliveira, 4º delegado auxiliar.

Prendendo a torto e a direito, conspurcando até principios de liberdade

Sr. Oliveira Ribeiro

de pensamento, que é letra expressa da Constituição do paiz, os nefastos auxiliares do sr. Pedro de Oliveira, animados pela falta de compostura deste deante da lei, vão de mal a peor, tendo, hontem, á noite, levado a effeito mais uma prepotencia, que foi ao mesmo tempo uma pagina de doloroso ridiculo.

Tem o Centro União dos Confeiteiros a sua séde na rua dos Andradas e, como é do dominio publico, esta classe laboriosa está entregue, em completa paz, aos seus misteres, nem mesmo cogitando os seus membros de qualquer movimento que, porventura, possa pôr de sobreaviso, as autoridades. O facto é positivo, para todos, excepto para a policia que, tomada de um delirio pavido que se transforma em arrancadas truanescas, com que vê a cada passo, o terrivel fantasma das reivindicações pela força...

E tanto assim é que, hontem, á noite, estando reunidos em sessão, calma e pacifica, os directores do Centro União dos Confeiteiros, inesperadamente ali surgiu uma turma de agentes de policia que, de ares ferrenhos, os conduziu a todos, para a Central de Policia, como se se tratasse de perigosos delinquentes!

De nada valeram as explicações, as palavras persuasivas dos membros da directoria da União, de que estavam em paz, resolvendo, apenas, questões administrativas. Tudo em pura perda! E sob a ameaça de soffrerem ainda maiores violencias, os pobres homens tiveram de se deixar conduzir para as masmorras da Bastilha da rua da Relação.

Noticiámos, em nossa edição de sabbado ultimo, a prisão do jornalista e advogado Paulo de Lacerda. Essa prisão, póde ser juntada aoról das violencias que a policia vem praticando ultimamente em São Paulo, e aqui. Autuado por uso de arma, o sr. Paulo de Lacerda, foi posto em liberdade e vae ser processado. Resolvemos ouvir do conhecido militante operario algo sobre a sua prisão. O sr. Paulo de Lacerda attendeu ao nosso pedido, concedendo-nos a seguinte entrevista:

— A prisão de que fui victima — declarou-nos o nosso entrevistado — na noite de sexta-feira, quando conversava com dois amigos, no "Café Sul America", é um indice magnifico da mentalidade policial que nos governa.

A questão social é uma questão de policia, falou o Zarathustra do Cattete, cuja intelligencia é a mistura indigesta de casca de café e de paginas massiças de Pina Manique. O sr. Coriolano de Góes, assustadiço, lançou uma interrogação angustiosa: "Que tem o Centro Cosmopolita com a gréve de São Paulo? Que tem o Bloco Operario e Camponez com os grevistas?"

"A interrogação teve uma resposta com a solidariedade cada vez maior entre os trabalhadores do Rio e de São Paulo — corollario da solidariedade internacional dos trabalhadores. E a minha prisão, com a apprehensão violenta da arma que eu adquirira naquelle mesmo dia, para minha defesa, é um curto episodio desta mentalidade medieval em que nos debatemos, onde todas as questões, por mais complicadas, são resolvidas nas dependencias da 4ª delegacia auxiliar e de suas similares dos demais Estados.

"Não teria a minima importancia o facto de se ter prendido um individuo que pouco pensa em sua individualidade, se não fôra ella o indice de novas reacções contra os que se proletarizaram e lutam pela causa proletaria.

"As perguntinhas que o delegado Alfredo Pinto me fez, sobre a minha atitude politica, sobre as intenções que eu poderia ter, adquirindo a arma com que fui detido, demonstravam-me logo finura occulta da policia, que visava em mim, não o contraventor, como me chamou, mas o propagandista, o militante do proletariado.

"E os telegrammas que choveram para São Paulo, misturando a prisão de um homem, com acontecimentos que a policia forja no seu bestunto para impressionar os papalvos, mais robusteceram aquella certeza.

"Não desejava focalizar a pessoa de um jornalista proletario, cujo unico merito é o de ter collocado sua penna ao serviço da classe opprimida, contra seus oppressores.

"Mas quero declarar, respondendo áquelle vespertino que se publica ali na Avenida Rio Branco, e que é lido por quatro ou cinco pessoas das relações de seu director, que não me orgulharia muito de ser um jornalista reaccionario, um dos que fazem de seu habito de escrever, a forma mais conveniente de adular o poder da burguezia.

"Sou, e serei sempre um jornalista proletario — e disto me orgulho, porque não vendo minha penna aos que desejam fazer da intelligencia um instrumento de dominio e de oppressão.

"Quanto ao processo que movem ao militante proletario, para ver se o inutilizam, estão enganados, os senhores da policia. A reacção, seja por que forma vier, contra os que lutam nas fileiras proletarias, como soldados disciplinados, só os pode honrar.

"Passei um anno nos carceres desta Republica burgueza, e nelles só consolidei a convicção que trazia de que

Sr. Coriolano de Góes

só pela revolução o proletariado conquistará sua independencia economica e politica.

"Agora, que os movimentos grevistas se accentuam, como o resultado fatal de maior e mais accentuada exploração economica e oppressão politica dos trabalhadores, agora que o proletariado desperta para a organização solida de suas forças, é claro que a burguezia e o seu governo recorrerão a todos os processos de intimidação.

"Mas a historia ahi está para provar que a reacção, por mais desabalada, não impede o surto formidavel do proletariado, que marcha seguramente para a victoria.

"E aqui mesmo a gréve dos trabalhadores graphicos de São Paulo, é disto um exemplo pratico. Não valeram, até hoje, todos os requintes ibrahimescos, todo o regimen de terror, em que é fertil a policia paulista, para arrefecer o enthusiasmo daquelles batalhadores, que aprendem a lutar, que aprendem a oppôr á sanha do governo, ligado aos industriaes, a disciplinada e consciente coragem das forças unidas do proletariado.

"E em meio de toda esta luta gigantesca, cujos primordios vimos assistindo, este episodio de minha "contravenção", chega a ser ridiculo. E' mais uma nota pittoresca destes senhores de senzala, que não podem comprehender nem nunca comprehenderão o Brasil de amanhã, que ha-de levantar o grito de redempção para os povos opprimidos da America Latina.

SEIS PESSOAS MORTAS EM UM DESASTRE DE AVIAÇÃO NOS ESTADOS UNIDOS

NOVA YORK, 22 — (Havas) — Telegrammas de San Diego, California, informam haver se ali verificado uma collisão entre um grande aeroplano de transporte de passageiros da "Companhia Maddux Air Line" que se dirigia á cidade de Phoenix, no Arizona, e um avião militar de caça, em evoluções.

Os dois apparelhos precipitaram-se ao solo em consequencia do choque, que se deu a 600 metros de altura.

Seis dos tripulantes tiveram morte instantanea.

GUILHERME II QUER ASSISTIR AOS FUNERAES DE SEU IRMÃO

BERLIM, 22 — (Havas) — O jornal communista "Weltamabend" assegura que o ex-Kaiser sondou varias personalidades politicas de Berlim sobre a possibilidade de lhe ser permittido assistir aos funeraes do seu irmão o principe Henrique da Prussia.

ENCONTRARAM A MORTE QUANDO PROCURAVAM OS TRIPULANTES DO "SOUTHERN CROSS"

SYDNEY, 22 — (Havas) — Communicam de Port-Darwin que o avião do piloto Anderson foi encontrado no deserto de Tanimi pelos aviadores do aeroplano "Atlanta". As immediações do local fumegavam ainda do incendio subsequente á quéda do apparelho sob umas das azas do qual foi achado um cadaver carbonizado.

DEMITTIU-SE O SECRETARIO GERAL DO PARTIDO RADICAL SOCIALISTA DA FRANÇA

PARIS, 22 — (Havas) — O sr. Pfeiffer pediu demissão de secretario geral do partido radical-socialista e acompanhou o pedido da declaração de que o partido não devia fazer parte da colligação contra os socialistas mas tambem não abdicar diante delles. O sr. Pfeiffer faz, assim, allusão ás recentes eleições de Narbonne.

ESTÁ MELHORANDO A SAUDE DO PROCURADOR DA REPUBLICA NO MARANHÃO

THEREZINHA, 22 (A. B.) — Tem apresentado melhoras no seu estado de saude o sr. Miguel Rosa, procurador da Republica neste Estado.

JÁ É COBRAR BASTANTE...

PORTO ALEGRE, 22 (A. B.) — O relatorio apresentado pelo indendente de Passo Fundo, sr. Nicolau Vergueiro, que abrange o anno financeiro de 1927, verifica que foi ali arrecadada renda superior a mil contos de réis. Nos dez primeiros mezes de 1928 a receita subiu a 918:472$803.

UM MONUMENTO A UM MEDICO EM PORTUGAL

PORTO, 22 — (Havas) — A Camara Municipal de Mattosinhos, inaugurou hontem o monumento ao medico dr. Affonso Cordeiro.

Estiveram presentes ao acto as autoridades locaes e muitos professores e alumnos da Escola de Medicina desta cidade.

FECHANDO OS OUVIDOS AO CLAMOR PUBLICO, O SR. FREDERICO RUSSELL CONTINÚA IMPAVIDO NO INSTITUTO DE PREVIDENCIA

Dando conta da sessão do conselho administrativo do Instituto de Previdencia, verificada sabbado ultimo, ommittimos entre todas as outras, uma decisão dada por aquella corporação, para comprovar, em definitivo, a incapacidade do sr. Frederico Rus-

Sr. Arnolfo Azevedo

sell, para o desempenho do cargo em cujo abuso se acha.

Aquelle presidente, que vem dando por páos e por pedras, na administração do Instituto, contrariamente ao que dispõe a lei que instituiu aquelle departamento, tem concedido cancellamento de inscripções de funccionarios titulados, com vencimentos constantes do orçamento do paiz e o que é mais, tem mandado devolver as quantias com que elles contribuiram para manter o seu peculio, até a data em que o absurdo despacho os julgou isentos da obrigação de concorrer para os cofres da casa.

Os membros do Conselho Administrativo do Instituto parece que já chegaram á conclusão de que com o sr. Frederico Russel de nada importam as atitudes moraes e que as decisões vexatorias encontram sempre o presidente da casa na mais commoda das condições. Tal pelo menos é de se concluir dessa resolução tomada na sessão de sabbado e pela qual se adoptou obrigar o sr. Russell a entrar para os cofres do Instituto com as quantias que abusivamente mandou devolver.

Esse capitulo da devolução, é eloquentissimo para attestar a anarchia que vae no departamento que o sr. Washington Luis fundou e o "macaco em loja de louça" que é o sr. Russell leva raso com a sua incompetencia.

Para lhe dar, entretanto, sabor mais amplo e tinta mais evidenciadora, na sessão alludida, o conselheiro Gigliotti contou uma admiracel passagem que chegou ao seu conhecimento e pela qual certo funccionario que obtivera a devolução, recebera-a a maior, vendo assim, chegar as suas mãos, além da quantia com que contribuira, outra mais, que lhe permitira mandar fazer um terno.

O felizardo contemplado com o presente da fatiota, — contou o sr. Gigliotti, — passeava entre os seus collegas, faceiro e ufano de trajo novo, a dizer entre risotas:

— "Este é por conta do Instituto de Previdencia!..."

Imagine-se dahi o que não é aquella cova da onça, onde o que deve ser conservado na arrecadação é devolvido e, além disso, a maior!

Temos falado varias vezes nas resistencias moraes do sr. Frederico Russell para a comprehensão do triste e acabrunhante papel que lhe tocou desempenhar na existencia do Instituto de Previdencia.

A represalia registada sabbado ultimo, entretanto, sobrepassa um pouco a todo o calculo que se possa fazer sobre o excesso de coragem de que se revista o animo daquelle sobre quem vae ella se exercer.

Lançou castigos em dinheiro, multas pecuniarias, é evidentemente descrêr de que possam ter efficiencia as reprimendas moraes.

A directoria da Associação Commercial, recentemente, por uma insinuação offerecida pela imprensa, melindrou-se, sentindo-se, justamente ferida e deu sua demissão porque houve quem ousasse duvidar de sua lisura.

Do sr. Russell se dizem coisas positivas, apontam-se factos. Os srs. Monteiro de Souza, Gigliotti, e Pereira Junior, conselheiros do Instituto, tem citado nas reuniões do Conselho, casos escabrosos, verdadeiramente de escandalo.

O sr. Russell, entretanto, ainda não se sentiu melindrado e lá está á testa do Instituto...

Mas o presidente do Instituto sentindo-se altamente empistolado pelo queixo do sr. Arnolfo Azevedo, fecha os ouvidos ao clamor publico e vae ficando no seu bello emprego.

Resolvido o caso da fronteira do Pará com o Amazonas

BELEM, 22 — (A. B.) — O Procurador Geral do Estado telegraphou ao governador Eurico Valle, informando que o incidente ha pouco occorrido na fronteira deste Estado com a de Amazonas já havia sido resolvido, e annunciando sua volta a esta capital.

UM FILHO DO CONDE MATTARAZZO AGGREDIU BRUTALMENTE O MOTORNEIRO DE UM BONDE

S. PAULO, 22 — (A. B.) — Na ladeira de General Carneiro, proximo ao largo do Thesouro, um auto dirigido pelo conde Francisco Mattarazzo Junior, foi abalroado por um bonde da linha S. Caetano, dirigido pelo motorneiro Antonio Machado

O conde Mattarazzo, verificado o desastre, apoplectico saltou do carro e interpelou o motorneiro. Este, respondeu-lhe de modo que não lhe agradou, sendo então aggredido violentamente a socos pelo sr. Mattarazzo.

Apresentando ferimentos nas faces e labio inferior, o motorneiro recebeu os soccorros da Assistencia, onde se apresentou. A policia tomou conhecimento do facto.

O NOVO SUB-DIRECTOR DA AERONAUTICA NAVAL PORTUGUEZA

LISBOA, 22 — (Havas) — O tenente Moreira de Carvalho foi nomeado sub-director da Aronautica Naval.

APOSENTADO POR TER ATTINGIDO O LIMITE DA IDADE

LISBOA, 22 — (Havas) — O governo aposentou o director do Museu de Arte Contemporanea por ter attingido o limite de idade.

FALTA DE FUNDAMENTO JURIDICO?

THEREZINA, 22 (A. B.) — Foi publicado o decreto governamental que rescindiu o contrato do Estado relativo ás Fazendas Nacionaes.

Esse decreto está sendo criticado por acharem muitos que lhe falta fundamento juridico.

PARA CHEFIAR O POSTO ANTI-TRACHOMOSO DO MARANHÃO

THEREZINA, 22 (A. B.) — Já chegou a esta capital o dr. Epiphanio de Carvalho, que veiu chefiar o Posto Anti-Trachomatoso.

UM RAIO MATA UMA PESSOA E FERE DUAS EM PORTUGAL

LISBOA, 22 — (Havas) — Nas proximidades de Villa Franca de Xira um raio matou uma mulher e feriu gravemente duas outras pessoas.

ATERRISOU EM ARICA O "JESUS DEL GRAN PODER"

ARICA, 22 (Havas) — Acaba de pousar nesta cidade o avião hespanhol "Jesus, del Gran Poder".

APESAR DE TODO O ESCANDALO...

THEREZINHA, 22 (A. B.) — Continua preso e incommunicavel em Livramento o mesario Ophir Teixeira, que se negou a fornecer actas falsas para servir ao situacionismo.

NA CONFERENCIA DO DESARMAMENTO O DELEGADO AMERICANO PRECISOU A LIMITAÇÃO DA TONELAGEM POR CATEGORIA

GENEBRA, 22 — (Havas) — Nas declarações que fez esta manhã na Commissão do Desarmamento o delegado americano Gibson precisou que a limitação da tonelagem por categoria era o methodo mais simples que se podia estabelecer porque permittia a cada potencia agir segundo as suas necessidades especiaes e declarou que, no intuito de facilitar o accordo geral, os Estados Unidos estavam dispostos a acceitar as propostas francezas formuladas na terceira sessão da Commissão do Desarmamento, como base da discussão. Os methodos a que deve obedecer a distribuição de tonelagem quantitativa seriam estabelecidos pela conferencia final.

O sr. Gibson exprimiu absoluta confiança na efficacia do Pacto Kellog-Briand que criou uma atmosphera favoravel á solução do problema dos armamentos. Era tambem esta a convicção do presidente Hoover.

Respondendo ao sr. Gibson, o delegado britannico lord Cushendun declarou que constatava, com grande prazer o espirito conciliador que animava a communicação do representante norte-americano e pensava que o seu governo adheriria á proposta na parte que diz respeito o accordo naval.

Observou que se tratava não somente de limitação mas tambem das reducções que achava deviam ser applicaveis a todas as categorias de navios, especialmente nas dimensões. Pediu a prolongação do periodo que termina antes da substituição dos navios e da suppressão total dos submarinos.

Relativamente ao valor naval equivalente, tomando outra base que não a tonelagem, lord Cushendun reservou a sua opinião até que tenha conhecimento do texto exacto proposto.

O representante do Japão falou a seguir limitando-se a declarar que transmittiria a proposta ao seu governo o qual, por sua vez, prepararia novas proposições a respeito da limitação por categorias.

O delegado da França constatou que o espirito de conciliação e realização concordavam perfeitamente com o espirito que anima o seu governo mas accentuou que era necessario agir com a maxima prudencia no que respeita ás propostas feitas de marcha. No emtanto dava a sua inteira approvação as declarações do delegado Gibson no que concerne aos deveres decorrentes da ratificação do Pacto Kellog.

O representante italiano qualificou de interessantes as declarações do representante norte-americano.

O conde Bernstorff, delegado da Allemanha, não se manifestou.

Atacou o sr. João Pessoa..

PARAHYBA, 22 — (A. B.) — O sr. José Gaudencio publicou um artigo no "Correio da Manhã", a proposito da sua destituição de chefe politico de São João do Cariry, em que fez graves allusões á honorabilidade do sr. João Pessoa.

A "União", jornal official, responde ao artigo em apreço dizendo que a acção do presidente do Estado, tirando ao sr. Gaudencio a direcção dos negocios politicos daquelle municipio, foi motivada unicamente pela sua deshonestidade, conforme documentos que estão em mãos do governo.

O presidente João Pessoa já constituiu advogado o sr. Guilherme Silveira para chamar á responsabilidade o sr. José Gaudencio.

JA' FOI RECOLHIDO A' PENITENCIARIA DE THEREZINA O CRIMINOSO DE AEREAL

MARANHÃO, 22 (A. B.) — Já se acha nesta capital, recolhido na Penitenciaria, o autor da hecatombe de Areal, onde assassinou oito pessoas.

O correspondente da Agencia Brasileira viu o criminoso, recolhido naquelle presidio. E' um typo moreno, meio caboclo, de 25 annos de edade. Nasceu na Ilha de Marajó, de onde viera ha tempos para o interior. O seu ar é de apparente imbecilidade, olhando as pessoas vagamente e respondendo ás perguntas com certa indecisão apalermada.

Interpellado sobre os crimes que praticou, mostra uma ignorancia completa. Esses crimes, com effeito, elle os praticou em um accesso de loucura. Estando armado de um terçado, começou a atacar as pessoas que lhe estavam proximas, chegado a praticar oito mortes antes de ser subjugado.

A presença do criminoso na Penitenciaria, onde se acha desde o fim da semana ultima, tem despertado grande curiosidade.

PAGANDO AOS AGIOTAS DE LONDRES

BAHIA, 22 (A. B.) — O governo estadual remetteu para seus banqueiros de Londres e Paris a somma de 778:595$000, que representa uma prestação da divida externa enviada antecipadamente.

A GRÉVE DOS GRAPHICOS PAULISTAS E OS ESTUDANTES

Os universitarios cariocas fundaram um comité pró-direito de gréve e lançaram um appello aos seus collegas de todo o Brasil e principalmente aos de S. Paulo

Os academicos do Rio de Janeiro, lançaram o seguinte manifesto, sobre a gréve dos graphicos paulistas, e annunciando a criação de um comité pró-direito de gréve:

"Enorme vaga de reacção social invade actualmente as nossas instituições, destruindo as grandes conquistas feitas desde a Revolução Franceza, não para substituil-as por outras mais novas, seguindo a marcha natural e inevitavel da evolução humana, mas, para mergulhar-nos em pleno servilismo medieval.

A liberdade de reunião, o direito de gréve estão, entre nós, completamente abolidos para os fracos, para os opprimidos, para o proletariado, esmagados pela superpotencia do executivo, cujo braço é manejado por instrumentos ignobeis do imperialismo inglez, americano e fascista.

Uma prova evidente do que affirmamos é o que se está dando actualmente com os grévistas em todo o Brasil, mas especialmente em São Paulo.

Alli a policia, dirigida e inspirada por um estrangeiro, agente imperialista do fascismo em nosso paiz, açambarcador sem escrupulos, sangue-suga do povo brasileiro — MATARAZZO, fechou illegalmente a U. T. G., prendeu e martyrisou operarios, mentiu friamente ao poder judiciario, prostituindo, assim, até o proprio regimen á avidez insaciavel de meia duzia de industriaes, a cuja frente está um lacaio de Mussolini, um instrumento dessa caterva que já nos offendeu com os insultos de Luigi Preti, e que, no Rio Grande do Sul, ha pouco, indicou, os candidatos a deputados da Real Politica Italiana.

Deante disto, collegas, appellamos para vós, para a vossa consciencia, afim de que luteis comnosco para livrar os operarios da prisão e do martyrio que estão soffrendo, para que se dê a verdade ao poder judiciario, para que se desmascarem todos os mystificadores, para que se cumpram as leis violadas de protecção ao trabalho.

Na questão dos graphicos, protegel-os não é apenas apoiar a parte mais fraca contra a oppressão tyrannica dos mais fortes. Além da reivindicação justa do salario minimo, do salario de accordo com o custo de vida, elles querem o cumprimento de leis votadas pelo proprio Congresso da Republica, leis a que se negam obedecer as grandes companhias imperialistas.

Foi a poderosa empreza "Light and Power" que, em primeiro logar, declarou que não cumpriria a lei de férias. E' Mattarazzo são capitalistas estrangeiros, com o grupo de industriaes que lhe estão subordinados, os mais implacaveis inimigos da lei de férias e da lei de prohibição do trabalho infantil.

Alliás, como é sabido, um dos motivos que estas grandes emprezas se dirigem a paizes mais atrazados é para obter mão de obra mais barata e exploral-a cada vez mais, com o emprego brutal e violento da força.

Quando os proprietarios, em geral, brasileiros, com a sua situação cada vez mais critica, pelo movimento de centralização capitalista, já querem [illegible] ás suas reivindicações, como acontece em São Paulo, as grandes companhias imperialistas obrigam-nos, pela sua incomparavel superioridade economica, a obedecer-lhes da maneira mais servil.

Lutar, pois, pelos grevistas e combater contra a reacção, contra a colonização do paiz, contra o dominio do imperialismo no povo brasileiro; é pelejar pelo progresso social, pelas leis de protecção ao trabalho, pelas grandes conquistas feitas atravez tantos annos de luta e que tantos e tão dolorosos sacrificios tem custado ao proletariado.

Tendo em vista tudo isto, mais de 100 estudantes do Rio de Janeiro, reuniram-se espontaneamente num comité pró direito de gréve, assignaram o manifesto deste comité, contribuindo de todos materialmente em favor dos grévistas de São Paulo, assim como dos grévistas graphicos e bancarios, agora, a vós, estudantes do Brasil, e especialmente aos de São Paulo, vehemente appello para lutar pelos fins nobres e elevados do proletariado em gréve, esmagado por terrivel e monstruosa oppressão imperialista.

Vós, que tão vehementemente protestastes contra os insultos de Freddi por que, agora, ainda permaneceis calados, tratando-se não mais de palavras, porém, de factos realmente humilhantes para nós?

O directorio do comité: — Francisco Manoel de Carvalho, Adelmo de Mendonça, Paul Karpik, José Decusati e Ansio Frota Aguilar".

OS 20.000 HOMENS DE CALLES CONCENTRAM-SE EM CHIHUAHUA

MEXICO, 20 (B. I. E.) — Começaram as actividades nos meios politicos para a campanha pela successão presidencial. Apesar de que o Partido Nacional Revolucionario, depois da Convenção de Queretaro, suspendeu toda propaganda para poder pôr os seus elementos á disposição do governo federal na repressão contra a rebellião militar, surgida em Vera Cruz, já nestes ultimos dias, ante a tranquillidade reinante em todo o paiz, com excepção do Norte de Sonora, começou já as suas actividades politicas. A vista dos acontecimentos passados, ficou plenamente estabelecido que sómente tres candidatos se apresentarão á luta eleitoral.

O engenheiro Pascual Ortiz Rubio, proclamado candidato do Partido Nacional Revolucionario na Convenção de Queretaro; o sr. Aaron Saenz, pelo grupo dissidente do mencionado partido e o sr. Gilberto Valenzuela como o ex-general Antonio Villareal, desappareceram do scenario politico, e constituindo-se em estado incapacitados para serem candidatos. As differentes agrupações antireelecionistas na sua Convenção trataram de criar uma união com a formação de novo partido, que foi baptisado com o nome de "Partido Nacional Independente" que apoiará a candidatura Vasconcellos. O sr. Luis Cabrera, nomeado tambem candidato em substituição ao ex-general Villareal, não acceitou a designação. Ficou marcado o dia 17 de novembro proximo para as eleições presidenciaes.

MEXICO, 22 (Havas) — Annuncia-se de fonte official que diversas columnas federaes num total de cerca de 20.000 homens, extenuada pelos incessantes encontros com os rebeldes, se estão concentrando em Casas Grandes (Chihuahua) e San Blas (Sonora), afim de se vigorarem e iniciarem de novo para continuar na perseguição do inimigo.

Os revolucionarios tinham concentrado os seus ultimos recursos, sobretudo, no Estado de Sonora, onde parecia facil ao commando das tropas legaes, desbaratal-os definitivamente.

COLHIDO POR UM AUTO-OMNIBUS NA RUA S. CHRISTOVÃO

O menor Alvaro de Carvalho, brasileiro, com 17 annos de edade, solteiro, empregado no commercio, residente na rua Curuzú n. 49, hontem, á noite, quando procurava atravessar a rua de São Christovão, foi alli colhido por um auto-omnibus soffrendo em consequencia, ferimentos contusos na cabeça e na espadua direita.

Soccorreu-o a Assistencia.

CHEGOU DA ALLEMANHA A PIANISTA MARIA ANTONIA — PRINCIPES ALLEMÃES EM VIAGEM DE RECREIO, PASSARAM PELO RIO A BORDO DO "CAP ARCONA"

Após uma viagem magnifica, aportou hontem, ao Rio, tendo procedido de Hamburgo, com escalas por Boulogne sur Mer, Vigo, Lisboa e Las Palmas, o paquete allemão "Cap Arcona", a cujo bordo viajaram 2.670 passageiros distribuidos pelas tres classes.

A unidade do commodoro Rulim, que era esperada ás 14 horas, sómente ás 16 transpoz a barra.

Visitada sob rodas, pelas autoridades maritimas, o "Cap Arcona" rumou logo ao Cáes do Porto, onde atracou.

UMA ARTISTA BRASILEIRA

Crescido foi o numero de pessoas que a unidade tudesca trouxe para este porto, entre os quaes notamos a virtuose do piano, srta. Maria Antonia, que se fez acompanhar de seu pae, o sr. Vital R. de Castro.

A bordo, ao receber os cumprimentos dos representantes da imprensa, a srta. Maria Antonia disse-lhes estar saudosa do Rio e ainda por descançar algum tempo, pois tem trabalhado muito.

Interpellada sobre sua tournée pelo Velho Mundo, a srta. Maria Antonia disse que durou, ella, seis mezes, tendo dado concertos na França, na Italia, em Portugal e Hespanha, onde procurou, sempre, incluir nos seus programmas trechos de compositores brasileiros, como Henrique Oswald, Villa Lobos e outros.

Em Paris, no Conservatorio de Musica, realizou uma audição em honra dos estudantes pobres, tendo, no mesmo, tomado parte, tambem, artistas de fama mundial. A essa audição compareceram 5.000 pessoas.

No Theatro Tivoli realizou, igualmente, alguns concertos, todos com selectas assistencias, recebendo, a nossa patricia, muitos elogios da critica.

Por ultimo a srta. Maria Antonia disse que pretende, após algum descanso, realizar nesta capital e em São Paulo, alguns concertos para que os brasileiros possam apreciar seus progressos.

A srta. Maria Antonia, que foi alvo de muitas attenções a bordo e ao desembarcar, se fez ouvir, durante a viagem, em alguns concertos.

PRINCIPES ALLEMÃES EM VIAGEM DE RECREIO

A bordo do "Cap Arcona" viajam para a Argentina, onde permanecerão os dias em que lá permanecer o navio, o principe Gottfried Hohenlohe Langenburg, sua esposa, a princeza Anna e seu filho Constantino Hohenlohe-Langenburg, pertencentes, todos á alta nobreza allemã, e apparentados com os Hohenzollerns.

Os principes de Hohenlohe que residem actualmente na Austria, onde possuem um castello em Vienna, vêm á America do Sul em viagem de recreio, devendo regressar no mesmo navio para a Allemanha.

O principe Constantino, que é pintor, recebeu os jornalistas que o procuraram, no salão de inverno do navio, onde lhes concedeu ligeira palestra, dizendo ser seu intento permanecer por mais tempo na America do Sul, especialmente no Brasil, cuja natureza sabe ser encantadora e luxuosa, para fixar na tela algumas paizagens. Circumstancias varias, porem, o impedem de realizar, por ora, o seu objectivo.

Quanto á politica allemã, s. a. se excusou delicadamente de tratar, dizendo não lhe interessar em absoluto.

O principe Constantino que é de compleição robusta e de alta estatura, fala oito idiomas, inclusive o hespanhol.

Disse o principe Constantino gostar muito dos jornalistas, porém, não dos photographos: tem horror á photographia e, nesse sentido, tanto elle, como seus paes, se recusaram, sempre, a bordo, a posar para os photographos, quer profissionaes quer amadores.

OUTROS PASSAGEIROS PARA O RIO

O "Cap Arcona" trouxe ainda, outros passageiros de destaque, entre elles, os sr. Martin Bromberg; o consul Otto Matheln; a familia von Preuschen; o sr. José Guilherme Whitaker e familia; o sr. André Moniz Barreto, o sr. Erhardt Hans Kanter, scientista allemão, o sr. Caio de Mello Franco e familia; o sr. Henrique de Caules e familia, o diplomata brasileiro; o sr. David Weinscheck e familia, familia Aniceto Amaral; Paulo Prado e familia; sr. Edgard Conceição; o consul allemão, sr. Petriles Maciulis; sr. Decio Novaes; dr. José Augusto Toledo, sr. Manoel Pedro Villabolm e familia; Rodolfo Rivetta e familia e muitos outros.

EM TRANSITO

Em transito para os portos do Prata viajam no "Cap Arcona", os seguintes passageiros de destaque:

Os professores allemães Guilherme Grootsch, Karl Gallyot, Adolfo Meyer e familia; o professor Ferdinand Obershauer; sr. Luciano Abbelile; familia Bengoica Cardenas; sr. Silvestre Blousser; sr. Philipp Hochschild; sr. Alcides Lopes; sr. Pablo Morizzi, sr. Narciso Ocampo Alvear e muitos outros.

O "Cap Arcona" sahiu, hontem, mesmo, ás 21 horas.

GRANDE TUFÃO CAUSA FORMIDAVEIS PREJUIZOS NO JAPÃO

TOKIO, 22 — (Havas) — O paiz inteiro acaba de ser varrido por um terrivel tufão, que causou consideraveis damnos de toda ordem, sobretudo no littoral noroéste, donde chegam noticias extremamente alarmantes. Só em Niigata se tinham registrado oito mortes, sendo elevadissimo o numero das pessoas feridas em consequencia dos desabamentos occorridos. Cerca de uma centena de habitações tinham ficado reduzidas a escombros pela violencia da ventania e tres mil outras haviam soffrido serios damnos. O total dos prejuizos materiaes era avaliado em varios milhões de "Yens". Não ha noticia de dois aviões do exercito, que se entregavam a exercicios quando rompeu o furacão. Tres marinheiros de um destroyer da esquadra foram colhidos pelo tufão a bordo do navio e lançados ao mar, onde pereceram afogados.

CARLOS LIMA CAVALCANTI

ESTÁ NO RIO, DESDE HONTEM, ESSE ILLUSTRE "LEADER" DEMOCRATICO PERNAMBUCANO

Chegou, hontem, ao Rio, pelo "Flandria", o sr. Carlos Lima Cavalcanti, membro do directorio do Partido De-

Sr. Carlos de Sá Cavalcante

mocratico de Pernambuco, e director do "Diario da Manhã" e do "Diario da Tarde", de Recife.

O illustre jornalista e homem publico é, pelas suas qualidades pessoaes e pela sua acção energica, intensa e efficiente, que vem desenvolvendo, no seio da novel aggremiação partidaria, e á frente daquelles dois grandes orgãos modernos da imprensa nordestina, em prol da causa liberal, uma figura largamente conhecida e admirada em todo o paiz.

O nosso brilhante confrade foi recebido no seu desembarque, pelo grande numero de amigos que conta em nosso meio politico e social.

DEFINITIVAMENTE ESTABELECIDO O PROGRAMMA DA EXPOSIÇÃO DE SEVILHA

SEVILHA, 22 (Havas) — O general Primo de Rivera esteve de passagem para Huelva, nesta cidade, onde teve demorada conferencia com as altas autoridades locaes e o director da grande exposição internacional a inaugurar-se no dia 9 de maio proximo. Ficou definitivamente organizado o acto inaugural a que assistirão o rei Affonso e a rainha, o presidente do Directorio e todos os membros do gabinete. Os soberanos chegarão a Sevilha na vespera, pelo mesmo trem em que viajarão os membros do governo, e aqui permanecerão varios dias. O levantamento do luto que pesava sobre a Côrte, permittir-lhes-á assistir a todas as solemnidades.

Nos primeiros dias de maio, começarão a chegar os representantes diplomaticos e as missões especiaes estrangeiras, que vêm ultimar pormenores relativos á abertura dos pavilhões dos respectivos paizes na Exposição.

Na cidade inteira reina extraördinaria animação, contando-se aos milhares o numero de forasteiros que diariamente desembarcam attraidos pelo importante certamen mundial.

Ainda a Leopoldina Railway

VICTORIA, 22 — (A. B.) — A imprensa continu'a a chamar a attenção da directoria da Leopoldina Railway para a falta de hygiene dos seus trens, onde nunca se procedem as menores medidas de prophylaxia, andando os comboios cheios de mosquitos.

AGGREDIDO POR UM DESCONHECIDO NA RUA DA CONCEIÇÃO

Na occasião, em que hontem, á noite, passava pela rua da Conceição, foi aggredido por desconhecido, o individuo de nome Bento Guimarães, de cor branca, portuguez, com 47 annos de edade, viuvo, empregado no commercio, residente na rua de São Pedro n. 251.

A victima, que soffreu ferimentos incisos no braço e perna direitas, recebeu curativos no Posto Central de Assistencia.

FALLECEU UMA GRANDE JORNALISTA FRANCEZA

PARIS, 22 (Havas) — Falleceu hoje a conhecida jornalista senhora Severine, muito considerada em todos os circulos de Paris.

Madame Severine, que desapparece com 74 annos de edade, iniciou a sua vida jornalistica no "Cri du Peuple", fundado pelo escriptor Jules Valles, um dos que participaram da Communa em 1870.

Collaborou durante e depois da guerra em diversos jornaes, como o "Gaulois", "Figaro", "Eclair", "Le Journal" e mais tarde em jornaes da esquerda inclusive "L'Oeuvre", "La Volonte" e "Journal du Peuple".

Dotada de raro talento e solida cultura, madame Severine, que gozava de real prestigio no mundo intellectual, poz sempre a sua penna ao lado das causas dos fracos e dos desfavorecidos da sorte, chegando a receber o cognome de "Irman de Caridade vermelha".

VICTIMA DE UMA AGGRESSÃO NA RUA DO ESTACIO

Oscar Gomes Pereira, brasileiro, com 27 annos de edade, solteiro, empregado no commercio, residente na rua do Estacio n. 7, hontem, á noite, nessa rua foi aggredido pelo individuo de nome Pereira Franco, soffrendo em consequencia, ferimentos contusos na cabeça.

O offendido recebeu curativos no Posto Central de Assistencia.

FOI VICTIMA DE UMA AGGRESSÃO DO AMANTE

Justina Gomes, brasileira, com 38 annos de idade, solteira, lavadeira, residente na ladeira Schimidt Vasconcellos n. 25, vive maritalmente com Manoel Pestana, individuo que, segundo ella o affirma vive á custa de seu trabalho.

Hontem, á noite, o Pestana, aggrediu Justina, ferindo-a no peito.

A victima recebeu curativos no Posto Central de Assistencia.

ESTEVE BRILHANTE A COMPETIÇÃO AQUATICA ENTRE O "SPORTING CLUB UNIVERSITARIO E O "CIRCULO DE NATAÇÃO"

PARIS, 22 (Havas) — Realizou-se hoje a competição aquatica internacional de gala entre o "Sporting Club Universitario" de França e o "Circulo de Natação" de Barcelona.

As provas foram todas ardorosamente disputadas em meio ao maior enthusiasmo e cordialidade.

O famoso nadador Taris, campeão francez, obteve magnifica victoria na prova de cem metros, vencendo dois nadores hespanhoes que se revesaram aos 50 metros.

A prova de "Relay-Race" de 250 metros, 5 x 50, foi ganha pela equipe parisiense.

A reunião foi encerrada com um match de water-polo, ganho pelo club de Barcelona por 4 a 2.

UMA FESTA SPORTIVA NO 1º B. C. DE PETROPOLIS

PETROPOLIS, 22 — (A. B.) — Em commemoração da data anniversaria do martyrio de Tiradentes, o 1.º Batalhão de Caçadores, que tem o seu quartel nesta cidade, realizou uma bella festa sportiva no campo de football de Valparaiso.

RECRUDESCEM OS CONFLICTOS UNIVERSITARIOS NA HESPANHA

Medidas inuteis e humilhantes

PORTO ALEGRE, 22 — (A. B.) — Communicam de Itaquy que as malas postaes destinadas a Buenos Aires não puderam partir, visto ter sido fechado por ordem do governo argentino o porto de Alvear, fronteiro a esta cidade.

FRACTUROU A PERNA EM CONSEQUENCIA DE UMA QUÉDA NA SUA RESIDENCIA

Alberto Bellesi, brasileiro, com 33 annos de edade, casado, "chauffeur", residente á rua Paula Mattos n. 52, hontem, á noite, em sua residencia, foi victima de formidavel quéda, soffrendo em consequencia, fractura da perna direita.

Depois de receber curativos no Posto Central de Assistencia, o infeliz foi internado na Santa Casa.

EXPERIENCIAS DE UM INVENTO PORTUGUEZ

LISBOA, 22 (Havas) — Estão marcadas para amanhã, as experiencias officiaes de um apparelho, invento de um portuguez, destinado a trazer á superficie os submarinos que estejam impossibilitados de subir pelos seus proprios meios.

O referido apparelho serve, ao mesmo tempo, para salvar as equipagens dos submarinos.

O inventor já fez experiencias diante do Estado Maior da Armada, que ficou satisfeito com os resultados, mas manifestou desejo de que se procedesse a novos ensaios perante o Conselho Technico Naval.

O MERCADO DE CAFÉ FUNCCIONOU CALMO

SANTOS, 22 — (A. B.) — O mercado de café disponivel funccionou hoje, em condições calmas, com os exportadores demonstrando interesse relativamente diminuto, principalmente por serem escassas as ordens do exterior.

Os preços que em geral vigoraram no disponivel não soffreram modificações de importancia.

O mercado de entregas directas regulou a principio com cotações de vendedores, para afinal, no momento de ser encerrada esta noticia, regular o café mole, boa fava, com as seguintes cotações por 10 kilos: — junho, 30$800; setembro, 35$700, dezembro, 34$600.

O mercado a termo regulou na abertura da bolsa official de café inalterado em todas as cotações nos mezes da pedra.

Não houve negocios e o mercado foi declarado calmo. No pregão do fechamento o termo apresentou-se firme e sem negocios. Houve baixa de $250 em abril e $150 em maio e de $175 em junho.

As entradas havidas hoje foram de 30.923 saccas e as passagens de .... 26.448 saccas. Os embarques effectuados hontem sommaram 31.146 saccas e o stock desceu a 1.078.527 saccas.

MADRID, 22 (Havas) — Realizou-se, hontem, nova e grandiosa demonstração de apoio ás autoridades no decurso da qual se fizeram ouvir diversos oradores. O acto foi presidido pelo director do departamento da Industria, que explicou os fins patrioticos da reunião.

MADRID, 22 (Havas) — A commissão encarregada pelo governo de examinar a situação da Escola de Engenharia Industrial, após os ruidosos acontecimentos que alli se verificaram recentemente, concluiu os seus trabalhos e apresentou ás altas autoridades a summula das resoluções tomadas. Aos professores cathedraticos implicados nos acontecimentos, serão applicadas sancções proporcionadas ás faltas commettidas. A commissão termina propondo a reorganização completa da Escola.

MADRID, 22 (Havas) — Desmente-se a noticia de qu ese tivessem produzido hontem, sérios incidentes nas universidades do paiz.

Segundo informação de fonte official, o que se registrou foram apenas algazarras proprias dos estudantes e sem o menor cunho subversivo.

PARIS, 22 (Havas) — O "Journal" publica um telegramma de Madrud, ainda não confirmado, e que transmittimos sob todas as reservas, segundo o qual as manifestações dos estudantes, de hostilidade ao governo, teriam recrudecido consideravelmente de hontem para hoje nas cidades de Barcelona e Valencia. Reinava grande exarcebação de animos e fortes contingentes de tropas estariam sendo apresentados para garantir a ordem. O decano da Universidade de Valencia dirigirá ao general Primo de Rivera, uma carta protestando em termos energicos contra a ultima nota official sobre o conflicto universitario.

A

TOSSE

é um symptoma de irritação dos bronchios ou dos pulmões. O menor descuido póde occasionar doenças perigosas, até mesmo a tuberculose. Seja prudente. Aos primeiros symptomas de tósse, resfriado ou congestão, tome a

EMULSÃO de SCOTT

DROGARIA LAMAIGNE'RE

V. Silva & Cia. — Casa fundada em 1907. — Drogas e especialidades pharmaceuticas nacionaes e estrangeiras. Vendas em grosso e a varejo. — Rua da Assembléa, 34.

A ALLEMANHA RECLAMA UM PERIODO DE DESAFOGO PARA REFAZER SUAS FINANÇAS E PAGAR SUAS DIVIDAS DE GUERRA

Uma cautela que ninguem viu...

THEREZINA, 22 — (A. B.) — O "Estado do Piauhy", commentando o telegramma que o sr. Pires Leal enviou ao marechal Pires Ferreira, explicando a venda da mobilia do palacio, publicado na imprensa dahi, escreve sob o titulo "Cautela que ninguem viu", que é estranhavel essa affirmação do actual governador de ter mandado pôr á disposição da Secretaria da Fazenda esse documento, que até hoje ninguem aqui poude examinar.

O jornal citado reaffirma que a mobilia foi mesmo paga tres vezes, uma á casa Oscar Machado e duas á casa Laubisch. O valor total dessas tres transacções importou em 86:500$000. O "Estado do Piauhy" termina admirando que o sr. Pires Leal, tenha telegraphado essas explicações ao marechal Pires Ferreira, quando aqui os jornaes governistas silenciaram completamente, recebendo ordens para não tratar do assumpto.

PARIS, 22 (Havas) — O "E'co de Paris" diz hoje que o chefe da delegação allemã na Commissão de Peritos, nos almoços e jantares a que assistiu em Paris, em casas particulares e na propria embaixada, conseguiu encontrar homens politicos francezes, especialmente radicaes-socialistas, que defendessem tambem a these allemã. Von Schacht conversou, entre outros, com os srs. Daladier, Malvy e Paganon.

E' tambem certo — conclue o jornal — que muitas personalidades declinaram dos convites que lhes foram dirigidos para esses logares.

BERLIM, 22 (Havas) — A delegação chefiada pelo sr. Schacht acaba de publicar um communicado sobre a sua actuação no Comité de Peritos das Reparações, em que começa declarando que jamais apresentou, áquella assembléa, propostas de caracter politico e que as condições formuladas no memorandum allemão eram puramente economicas, como se poderia verificar facilmente pelas seguintes declarações textuaes nelle contidas: "Afim de emprestar aos esforços allemães para execução integral do programma das reparações a maior efficacia possivel, é indispensavel robustecer as bases da vida economica da Allemanha. A delegação allemã vê-se, pois, obrigada a insistir em seu relatorio sobre a necessidade de se determinarem meios susceptiveis de augmentar largamente a capacidade economica do paiz. Deve-se ter em vista que, para se desenvolver as suas possibilidades industriaes, a Allemanha está, muito mais do que outra qualquer nação européa, constrangida em introduzir em seu territorio materia prima estrangeira. Em consequencia da guerra, os recursos proprios de que a Allemanha dispunha nesse particular restringiram-se enormemente e ficou paralyzado o desenvolvimento das fontes de materia prima existentes no alémmar. Essas perdas tiveram a sua repercussão nos pesados encargos impostos ao commercio e ao orçamento da Allemanha que, se deve annuir a responsabilidade dos pagamentos exigidos, deve tambem procurar os meios de criar uma nova base propria para obtenção da materia prima do ultramar, base que lhe competirá desenvolver com o auxilio de seus recursos proprios no tocante á producção, servindo-se da sua propria moeda e sob a sua inteira responsabilidade. A importação de productos estrangeiros terá de ser reduzida e substituida parcialmente pela producção interna. A tal respeito convém não esquecer que a Allemanha perdeu na sua frente oriental, territorios largamente productivos, de vastos recursos agricolas e, além disso, ficou separada de uma das suas mais ricas provincias. Diga-se de passagem que a prosperidade desta provincia periclita de tal sorte que o Reich vê-se obrigado a correr em seu auxilio fornecendo-lhes subsidios regulares. Seria, por conseguinte, conveniente estabelecer-se medidas capazes de fazer face a essa situação desfavoravel, que tanto prejudica e reduz a capacidade de pagamento da Allemanha.

TERRIVEIS INUNDAÇÕES NOS ESTADOS UNIDOS, EM CONSEQUENCIA DOS GRANDES TEMPORAES

NOVA YORK, 22 (Havas) — Registram-se mais 16 mortes em consequencia do cyclone que varreu os Estados de Arkansas e Mississipi.

A grande represa do rio Mississipi, em Canton, no Missouri, cedeu á pressão do volume das aguas.

Cerca de 200 casas ficaram destruidas.

As continuas chuvas nas cabeceiras do grande rio, provocam a elevação do nivel dos seus tributarios, nos Estados de Iowa, Wisconsin e Illinois.

A cidade de Quincy acha-se parcialmente inundada.

TEVE ALTA O SR. OSWALDO ARANHA

PORTO ALEGRE, 22 (A. B.) — O sr. Oswaldo Aranha, secretario do Interior, teve alta sabbado do Hospital Allemão, onde foi operado de apendicite. Os medicos aconselharam ir convalescer na sua vivenda da Tristeza.

O Secretario do Interior continua sendo muito visitado por pessoas de todas as classes sociaes, tendo tambem recebido innumeros telegrammas do interior do Estado.

O ESTADO DE SAUDE DO CONSELHEIRO ANTONIO PRADO QUE E' GRAVISSIMO, DESDE HONTEM SE MANTEM ESTACIONARIO

Desde sabbado é desesperador o estado de saude do conselheiro Antonio Prado. Em torno de seu leito encontram-se, ha dias, todos os seus filhos e varios parentes e amigos do illustre enfermo. De todos os pontos do paiz têm chegado telegrammas dirigidos á sua familia.

Os medicos assistentes do venerando ancião já observaram que o seu organismo é de uma grande resistencia. Dahi se prolongarem tanto os seus padecimentos.

Nestas ultimas 12 horas era estacionario o estado de saude do enfermo.

Communicado da Agencia Brasileira:

"A's 23 1|2 horas, fomos informados que o estado de saude do conselheiro Antonio Prado, se mantinha inalteravel, nas mesmas condições de gravidade em que se encontrava desde hoje de manhã.

O venerando conselheiro continuava sem tomar alimento, immovel, quasi sem vida. Os medicos não nutrem a menor esperança em salvar a vida do illustre enfermo".

Quando fechavamos esta pagina continuava sem alteração o estado do venerando enfermo.

COMO A IMPRENSA DE S. PAULO CRITICA A POLITICA FINANCEIRA DO SR. WASHINGTON

S. PAULO, 22 (A. B.) — O "Diario Popular" na sua "pequena nota" estuda o estado financeiro da praça do Rio fazendo, entre outras, as seguintes observações:

"O Banco do Brasil não faz mais os negocios que o sr. Mostardeiro realizava em grandes proporções quando se concediam novos emprestimos a negociantes que não tinham pago outras obrigações e apenas as reformavam.

Hoje o Banco do Brasil não cobra. Cobrar o que emprestou nada tem de extraordinario. Parece que quando o cidadão pede dinheiro emprestado a um banco é com intuito de pagar e si o não paga a culpa é sua e não do banco.

Entretanto, é possivel allegar que o momento não é para essas exigencias.

Os negociantes que pediram dinheiro emprestado tencionavam pagar as suas letras em seus vencimentos, mas a situação geral tornou tão difficil essa regularisação que o simples bom senso deveria aconselhar a prorogação de prazo. Não se trata de um accaso ou de um accidente. São milhares de compromissos, que não podem ser saldados na occasião propria. Isso é como se vê caracteristico. E' a prova da crise geral. Os negociantes pretenderam pagar mas não puderam. Isso porque a situação geral não é bôa. Se a situação geral não é boa qual a causa? Não será a politica dominante que impediu a evolução natural da nossa riqueza?!"

COLHIDO POR UMA AMBULANCIA DO EXERCITO NA PONTE DOS MARINHEIROS

Joaquim Pereira, de côr branca, portuguez, com 21 annos de edade, solteiro, jardineiro, residente á rua Santa Alexandrina n. 181, hontem, á noite, quando procurava atravessar a Ponte dos Marinheiros, foi alli colhido por uma ambulancia do Exercito.

O infeliz soffreu, em consequencia, graves ferimentos.

Depois de receber soccorros no Posto Central de Assistencia, foi internado no Hospital de Prompto Soccorro.

O embarque de "Miss Brasil" para Galveston está marcado para 8 de Maio proximo

Disfarçando...

THEREZINA, 22 — (A. B.) — O desembargador João Motta, sendo informado ao Supremo Tribunal Federal que o seu collega Ewerton da Silva tinha procurado impedir a eleição para presidencia daquella casa, por todos os meios de que pode dispor, collocou mal o governo estadual que procura agora disfarçar as violencias que commetteu por aquella occasião.

ACABRUNHADA COM O DESASTRE QUE SOFFREU O FILHINHO TENTOU ELIMINAR-SE

Maria Ferreira Gomes

Maria Ferreira Gomes, mãe do infortunado menino Francisco, de 5 annos de edade, que, na tarde de sabbado ultimo, na esquina da travessa com a rua São Carlos encontrou morte horrivel sob as rodas de um auto-caminhão da Brahma, domingo ultimo, acabrunhada com a morte de seu filhinho, resolveu por termo á sua existencia, para o que ingeriu uma mistura de substancia toxica com tinta de escrever.

A infeliz senhora se encontra em tratamento no Hospital de Prompto Soccorro, em estado grave.

O PRIMEIRO ANNIVERSARIO DO "CENTRO JUDICIARIO"

A IMPRENSA CARIOCA HOMENAGEADA

Commemorando hoje a passagem do seu primeiro anniversario, o Centro Judiciario fará rezar, ás 10 horas da manhã, missa no altar mór da igreja de S. Francisco de Paula, á memoria do seu patrono, o jornalista Irineu Marinho.

A's 15 horas, em sua séde, á rua da Carioca, 32, 1º andar, fará o Centro uma sessão solemne na qual prestará uma homenagem á imprensa carioca, inaugurando um artistico quadro, onde se vêm em relevo os tribulos dos jornaes e revistas que se editam nesta cidade.

Aos presentes será servida uma lauta mesa de doces e champagne.

Protecção escandalosa a dois barbados assassinos

No domingo passado, 14 deste mez, no logar denominado Calaboçca, municipio de São Gonçalo os individuos Luiz de Oliveira Rodrigues, vulgo Lulú Mariano, "chauffeur" do carro 51 da praça de Nictheroy, e Elviro Mariano Rodrigues, vulgo **Pequito**, tendo uma discussão com o lavrador Malaquias José Pereira, homem morigerado, casado, com cinco filhos, morador na propriedade do major Waldemiro Manhães, essassinaram-n'o a faca, depois de havel-o aggredido a garrafadas. Até hoje, a policia do Estado, nenhuma providencia tomou, apesar de innumeras testemunhas. Por cumulo, do despreso á moral e á lei, contam que procuraram dar com um accidente de automovel esse barbaro e cruel assassinato, não tendo feito a autopsia, apesar do crime ter sido praticado na casa de negocio do proprio sub-delegado do districto, por questões de jogo.

Será isso, com a connivencia moral do "doutor" Manoel Duarte?

O FIM TRAGICO DE UM SERVENTE DA SAUDE PUBLICA

Ivam da Costa Machado

Foi victima de uma queda, quando na 6ª-feira ultima, 19 do corrente prodia no expurgo em um sobrado na rua Figueira de Mello, em frente á casa numero 19, o servente da Saude Publica, Ivan da Costa Machado, que, em consequencia soffreu fractura do craneo, vindo a fallecer domingo ultimo no Hospital de Prompto Soccorro.

O seu sepultamento effectuou-se, hontem, á tarde, ás expensas da Saude Publica.

AS VICTIMAS DO TIROTEIO DE ICHANG

CHANGHAI, 22 (Havas) — Chegam novas informações sobre o ataque hontem levado a effeito, nas immediações de Ichang, contra o vapor japonez "Sayye-Maru". Em consequencia da cerrada fuzilaria feita pelo contingente chinez, tinham perecido tres membros da equipagem, incluindo um official, e ficado gravemente feridos seis fuzileiros navaes.

Está marcado para o dia oito de Maio o embarque de "Miss Brasil" para a America do Norte

A senhorita Olga Bergamini vae fazer uma estação de repouso

A VISITA DAS "MISSES" A PETROPOLIS — AS REPRESENTANTES DA PARAHYBA E DO MARANHÃO NA ESCOLA POLYTECHNICA — CONTINUAM A SER HOMENAGEADAS AS REPRESENTANTES DA BELLEZA NACIONAL

Está já marcado definitivamente para 8 de maio proximo, o embarque da senhorita Olga Bergamini de Sá, "Miss Brasil", para a America do Norte, onde, em Galveston, representará a belleza da mulher brasileira, no torneio mundial, para a conquista do titulo de "Miss Universo".

Ao programma das festas desse dia, já por nós publicado, não se torna necessario assegurar-se que se juntará, tornando-o ainda maior e mais digno ainda de nossa gentil emissaria, o enthusiasmo popular.

Este, já o dissemos tambem, ainda não decresceu, desde a tarde em que foi imposta á Olga Bergamini de Sá, a faixa symbolica no stadium do Fluminense. E' o que se nota onde quer que appareça a que foi consagrada a mais bella entre todas, como, outrosim, onde quer que appareçam as outras embaixatrizes da belleza, delegadas dos Estados. Intensas e continuas são as manifestações de jubilo de todas as classes sociaes, na evidencia do momento que atravessamos com o advento de tão alta significação.

Prova de que tal enthusiasmo que procuram traduzir em festas e banquetes, vae já, com a repetição destas, fatigando, pela sua multiplicidade, as lindas "misses" que são objecto dellas, é que foi hontem ventilada a noticia de que, tendo antes e depois de sua proclaamção, sentido grandes emoções e dispendido energias physicas que podem depauperal-a, devendo preparar-se com urgencia para a sua longa viagem e para a fadiga correspondente, "Miss Brasil" necessita de repouso. E se bem seja desejo comparecer pessoalmente ás festas que se fazem em sua homenagm ou sob o patrocinio de seu nome, concordou em não assistir a nenhum festejo ou solemnidade na semana presente.

"MISS BRASIL" E AS REPRESENTANTES DOS ESTADOS FORAM AO PALACIO RIO NEGRO

Como estava annunciado, domingo ultimo, o chefe da Nação recebeu em audiencia especial, no Palacio Rio Negro, em Petropolis, a senhorita Olga Bergamini de Sá e as representantes dos Estados.

A Agencia Brasileira, no despacho telegraphico abaixo, dá detalhada noticia desse acontecimento.

PETROPOLIS, 21 — (A. B.) — A senhorita Olga Bergamini de Sá, que irá ao Concurso Internacional de Galveston, como "Miss Brasil", veiu acompanhada de numerosas representantes dos Estados, fazer hoje a sua annunciada visita a Petropolis.

A viagem do Rio a esta cidade se fez de automovel. Aqui chegadas, as formosas jovens seguiram até a Independencia, onde almoçaram. O ponto mais importante do programma dessa excursão era, entretanto, a visita ao presidente da Republica e á senhora Washington Luis, visita que se realizou ás 15 horas, no Palacio Rio Negro.

A principio, constava que seria sómente recebida na residencia presidencial a que o jury qualificou a mais bella. Mas um boato infundado. Justamente ás 15 horas entravam, successivamente, pelo portão do Palacio Rio Negro os automoveis que conduziam as representantes agora officiaes da belleza brasileira. Eram as seguintes: Miss Brasil, Miss Amazonas, Miss Pará, Miss Maranhão, Miss Piauhy, Miss Ceará, Miss Alagoas, Miss Sergipe, Miss Bahia, Miss Estado do Rio, Miss Espirito Santo, Miss Paraná, Miss Santa Catharina, Miss Rio Grande do Sul e Miss Minas.

No salão do Rio Negro foram introduzidas por um membro da casa militar do presidente da Republica. Receberam-nas o chefe da Nação e a senhora Washington Luis. A senhorita Olga Bergamini de Sá foi a primeira a cumprimentar o presidente e sua esposa, seguindo-se as outras.

Depois o sr. Washington Luis e senhora tomaram assento, e as gentis visitantes faziam o mesmo, formando circulo em frente de ambos. O chefe do Estado dirigiu primeiro algumas phrases áquella que fôra escolhida para representar em Galveston a formosura feminina do Brasil, dizendo que a felicitava com prazer pela opportunidade que ella tinha de ir dar no estrangeiro a melhor impressão do nosso paiz.

Dirigindo-se em seguida a todas as outras jovens, o presidente da Republica, com palavras de cordeal sympathia, affirmou estar convencido de que ellas eram verdadeiras representantes da formosura brasileira, como estava tambem certo de que representavam tambem a delicadeza dos nossos sentimentos affectivos, a bondade e graça da mulher brasileira. Observou ainda s. ex. que o movimento de espontaneo interesse despertado em todo o paiz, pela eleição da mais bella, fôra muito significativo em si mesmo: via nelle uma manifestação da actividade brasileira, que bem podia dar idéa do vigor e da vida que anima a nacionalidade e a faz vibrar unanime quando se trata de qualquer manifestação susceptivel de honrar o Brasil.

Srta. Olga Bergamini de Sá, "Miss Brasil"

O chefe da Nação referiu-se nominalmente ás representantes do Piauhy, Matto Grosos e Goyaz, que não tinham chegado a tomar parte na prova final do concurso, realizado no Rio. Dessas tres, estava ali presente Miss Piauhy, mas essa mesma havia chegado depois da realização dessa prova. O sr. Washington Luis, em seguida, notou que ao fazer a sua excursão geral pelo Brasil, as unicas capitaes que não lhe fôra possivel visitar, tinham sido justamente as do Piauhy, Matto Grosso e Goyaz.

Momentos depois, terminava a visita. O presidente e a senhora Washington Luis, recebiam os cumprimentos de despedida das gentis visitantes e estas deixavam o Palacio Rio Negro.

Durante o tempo da visita estacionavam em frente á grade da residencia presidencial, cerca de duzentas pessoas.

"MISS BRASIL" RECEBEU, HONTEM, O PREMIO DA "A NOITE"

Na residencia da familia Sá, á rua Visconde de Ouro Preto, n. 68, o director gerente da "A Noite", entregou, hontem, á senhorita Olga Bergamini de Sá ,uma letra de cambio no valor de 10.000 dollares ,importancia do premio offerecido por aquella folha a "Miss Brasil".

VARIAS HOMENAGENS A' "MISS BRASIL"

O almirante Pinto da Luz num requinte de gentileza, pôz á disposição da commissão organizadora das festas em homenagem a "Miss Brasil", uma banda de musica do Regimento Naval e autorizou o comparecimento ao cáes de uma luzida commissão de aspirantes da Escola Naval, que traduzirão de viva voz, os votos que a Marinho formula, quando do embarque da srta. Olga Bergamini de Sá, para a America do Norte.

— Os cabos do 3º Regimento de Infantaria do Exercito apresentaram saudações á "Miss Brasil".

— O manicure "Geada", professor do Instituto Denno-Capillar e do salão Doubdet, á rua do Ouvidor n. 149, 1º andar, põe os serviços da sua especialidade á disposição da srta. Olga Bergamini de Sá, "Miss Brasil".

— Os srs. Lamartine Babo e Augusto Vasseur, compuzeram um fox-marcha, com lindos versos, em homenagem á "Miss Brasil". A capa ostenta um retrato da srta. Olga Bergamini de Sá.

— A directoria do Gremio Literario Dr. Aurelino Lopes, com séde á rua São José n. 160, enviou á srta. Olga Bergamini de Sá, representante do povo brasileiro no grande certamen, em Galveston, o seguinte telegramma: "Senhorita Olga Bergamini de Sá — rua Visconde de Ouro Preto, 68 — Nesta. Directoria Gremio Literario Dr. Avelino Lopes associando-se ás justas homenagens que vos são tributadas pelo povo brasileiro, apresenta-vos felicitações pela merecida escolha "Miss Brasil" — Secretario (a) Renato Souza."

— Os srs. L. Silva & Cia., com estabelecimento graphico em Petropolis enviaram para "Miss Brasil", a obra "Aula de Inglez", editada nas suas officinas graphicas.

— Os srs. Ferreira de Mattos & Cia., proprietarios da Casa Mattos, á rua Ramalho Ortigão ns. 22 e 24, homenageando "Miss Brasil", que foi alumna do Curso de Pinturas e Trabalhos Manuaes Femininos, daquella casa, offereceu-lhe um album para autographos e impressões, e uma artistica capa de livro, para viagem, todos em couro florentino gravado a ouro.

— O Centro Carioca enviou uma enthusiastica saudação á srta. Olga, por motivo de sua eleição para "Miss Brasil".

— Um grupo de senhoras residente em Casa Branca, composto das exmas. sras. d.d. Normelia Cardoso, Leonor Peçanha, Marianna Bandeira de Mello, Ondina Gomes Kunz, Maria Prestes e Conceição da Silva, felicita a srta. Olga Bergamini de Sá, pela victoria alcançada no concurso de "Miss Brasil" e augura felicidade na derradeira etapa, em Galveston.

— O sr. Elpenoro Leivas, proprietario da Chapelaria Leivas, foi, pessoalmente, á casa da familia da srta. Olga Bergamini de Sá, entregar o finissimo chapéo Panamá, por elle offerecido á "Miss Brasil". O chapéo, que tem a fita de gorgurão com as côres nacionaes, foi acondicionado em caixa especialmente feita para tal fim, tendo as inscripções devidas.

— Por intermedio da Casa Saint Martin & Vasconcellos, a fabrica "Agfa", offereceu á "Miss Brasil", uma das suas afamadas machinas photographicas, proprias para viagem.

— Os srs. Ivan Pardo e M. Morel, á rua Theophilo Ottoni n. 84, 2º andar, confeccionaram para "Miss Brasil" uma mimosa caixa de pó de arroz, portatil, tendo na tampa um panorama da bahia do Rio de Janeiro e a data da glorificação de "Miss Brasil", trabalhada com azas de borboletas nacionaes.

— Dentre o avultado numero de presentes recebidos pela srta. Olga Bergamini de Sá, destacamos mais os seguintes: um placa de prata e uma "corbeille" de flores naturaes dos negociantes da estação do Meyer; uma collecção de flores para enfeite de vestidos, de mme. Annita de Faria; do jornaleiro, que diariamente lhe serve, um bilhete de loteria e da directoria do Club de Regatas Botafogo, uma estatueta de bronze, "Venus de Milo".

— A "Casa Pacheco", de modas e confecções da firma A. Ferreira Pacheco, estabelecida á rua Uruguayana n. 160, esquina da Alfandega, offereceu á "Miss Brasil" um challe á sua livre escolha.

"MISSES" PARAHYBA E MARANHÃO FORAM HOMENAGEADAS, HONTEM, NA ESCOLA POLYTECHNICA

Teve logar, hontem a tarde, na Polytechnica, a manifestação dos estudantes de engenharia ás "misses" Parahyba e Maranhão. As homenageadas, senhoritas Elmar Pinto Pessoa e Maria de Lourdes Pantoja, compareceram a recepção em lindas "toilettes", acompanhadas de suas exmas. familias, sendo recebidas, á porta, por uma commissão previamente designada para desempenhar-se dessa incumbencia, ouvindo-se á sua chegada, muitas palmas e aclamações.

A sessão que teve logar no salão nobre foi presidida pelo sr. Sampaio Corrêa, vice-director da Escola, que proferiu breve discurso. Em seguida, falou o estudante Francisco Academico, presidente do Directorio Academico, que deu a palavra ao engenheirando Fernando do Nascimento Silva, orador official, que, em nome do mesmo directorio, saudou as senhoritas Elmar Pinto Pessoa e Maria de Lourdes Pantoja, em retribuição á gentileza dos estudantes de seus Estados, que ás apresentara.

A oração do academico Nascimento Silva foi coberta de palmas, erguendo-se em seguida, a senhorita Elmar Pinto Pessoa, representante da Parahyba. Em seu nome e no de senhorita Maria de Lourdes Pantoja, "Miss Maranhão", a senhorita Elmar produziu lindissima oração, que terminou entre palmas vibrantes, tendo os estudantes offerecido flores ás duas "misses" que antes de sairem, visitaram as varias dependencias da Escola.

AS HOMENAGENS A' MISS PIAUHY

O marechal Pires Ferreira fez-se representar no desembarque da senhorita Antonia de Aréa Leão, "miss" Piauhy, pelo sr. Gervasio Pires, que offereceu á rainha piauhyense em nome de s. exa. uma rica "corbeille" de flores naturaes.

A FESTA NO GLORIA HOTEL, EM HOMENAGEM A' "MISS PERNAMBUCO"

A recepção que teve logar, domingo ultimo, no Gloria Hotel, em homenagem á senhorita Connie Braz da Cunha, "Miss Pernambuco", constituiu um acontecimento de brilhantismo invulgar, tendo estado presente aquella festa "Miss Brasil" e as representantes da belleza feminina dos Estados, bem como as figuras de maior destaque da colonia pernambucana e de nome na sociedade.

A senhorita Connie, a todo instante saudada, e que é um espirito de eleição, foi muito admirada, não só pelo requinte de sua elegancia, como tambem pela maneira gentil e fidalga pela qual acolhia as pessoas que della se acercavam.

Os promotores da encantadora festa offereceram, por ultimo, á representante da terra pernambucana, uma custosa joia, como recordação da sua presença ao grande concurso de belleza, dadiva que a homenageada agradeceu com palavras em que se espelhava a sinceridade da sua emoção.

Srta. Antonia Area Leão, "Miss Piauhy"

PERFUMES PARA "MISS MINAS GERAES"

A perfumaria Hamiot, sita á rua Maria Lopes n. 30, offereceu á "Miss Minas Geraes", senhorita Jesuina Pimentel-Cardoso, um litro de agua de Colonia "Extra Velha" e um frasco de extracto "Bouquet", artigos de seu fabrico.

"MISS BAHIA" VAE PATROCINAR UM FESTIVAL EM BENEFICIO DO ABRIGO DAS CEGAS

A encantadora senhorita Nair Pedrina de Freitas, "Miss Bahia", que é um coração bonissimo vae patrocinar um festival em beneficio do Abrigo das Cegas (Sodalicio da Sacra Familia), com seu predio proprio, á rua Alvaro Ramos, e que é dirigido por senhoras da nossa melhor sociedade.

Esta festa será um chá dansante, que se realisará amanhã.

— "Miss Bahia" prometteu comparecer hoje ao Curso Freycinet onde será carinhosamente homenageada, recebendo valiosos brindes. A Sociedade Literaria "Luminal" dará sessão extraordinaria, presidida pelo sr. Sinesio de Farias. A senhorita Nair Pedreira de Freitas será saudada pelos srs. Alberto Moreira, Mario Zagari e Antonio Sá Barreto Lemos Filho, representando respectivamente o curso, os alumnos e os bahianos que estudam neste estabelecimento.

O BAILE DO DIA 27 EM HOMENAGEM A' "MISS FLUMINENSE"

Será sem duvida um acontecimento mundano, de grande expressão para o povo fluminense, as homenagens que a mocidade academica promove, no dia 27, á graciosa senhorita Marietta Relvas.

O baile que se realisa no rico salão de honra do aristocratico C. R. Icarahy, iniciar-se-á ás 10 horas, com a presença das "misses" brasileiras.

Na manhã de hontem o sr. Pontet, director da Companhia Cantareira, recebeu gentilmente a commissão de academicos que desejava assentar com a administração a melhor maneira das "misses" fazerem commodamente a viagem daqui para Nictheroy.

Mas, o sr. Pontet, director da Companhia, promptificou-se a pôr á disposição das "misses" com os seus automoveis, duas barcas especiaes, o que lhe obrigou a fazer alteração em todo o horario.

A commissão de academicos que se compõe dos srs. Othon Barros, Cesar Caple, Sylvio Costa, mostrou-se muito penhorada pelo gesto fidalgo da administração da Companhia Cantareira.

O BOM CORAÇÃO DE "MISS RIO GRANDE DO SUL"

A senhorita Bila Ortiz, "Miss Rio Grande do Sul", recebeu a enternecedora carta que se segue:

"Casa de Detenção, 14 de abril de 1929 — Gentilissima conterranea. — Desde que vi o seu nome no concurso de bellesa, que todas as noites reso, de joelhos, no meu cubiculo, uma Salve Rainha á Santinha do Carmello, pedindo a ella fervorosamente que se transforme na sua formosura, para que possa alcançar a victoria que todo coração brasileiro deseja, como tambem pelas demais porque Deus nos deu essa imensa gloria de sermos mais brasileiros do que os nossos irmãos,pois que o nosso Estado faz fronteira com mais de uma nação estrangeira e mesmo lá as mulheres são mais mulheres e os homens mais homens!

Quem lhe escreve é o filho do major Felisbino Dutra, cunhado de Francisco Nunes de Almeida, ex-delegado de policia de Uruguayana, e de Augusto Alves Lisboa. Actualmente me acho aqui na Detenção, vindo preso do sul, pelo crime de revolta, e como minha bondosa conterranea sabe que riograndense não pede esmola e ninguem conheço aqui, tendo passado as mais duras provações, para lhe escrever esta vendi o meu pão que recebo para as refeições. Bem sabeis gentil conterranea que sempre vencemos devido á franqueza e a lealdade dos nossos corações. Aqui termino e quando a Uruguayana voltar leve, por mim, as minhas saudades á [illegible] familia. Peró. Seu conterraneo agradecido, (a) José da Silva Dutra".

Essa carta, cuja redacção foi conservada, acrescentado-se apenas a pontuação necessaria para tornal-a comprehensivel, chegou ás mãos da senhorita Bila Ortiz, por intermedio de "A Noite" na manhã do dia em que, no stadium do Fluminense, foi proclamado o resultado do Concurso de Bellesa. Recebendo-a, a formosa gaucha foi presa de viva emoção e logo providenciando junto algumas amiguinhas de Uruguayana, aqui residentes, deliberou que a importancia de cento e poucos mil réis que sobrou da subscripção aberta pelas mesmas para compra de um mimo que lhe foi offertado, na dias, revertesse inteira em favor do seu desventurado conterraneo. A essa quantia pensa ainda a senhorita Bila juntar outras, inclusive a sua, e leval-a pessoalmente, ainda esta semana, ao signatario da referida carta, na propria prisão em que se acha.

A IMPRENSA DO MARANHÃO AGITADA PELO RESULTADO DO CONCURSO DE "MISS BRASIL"

MARANHÃO, 22 — (A. B.) — O concurso em que se fez a escolha de "Miss Brasil" continu'a sendo vivamente discutido pela imprensa maranhense.

O "Combate" ataca a actuação seguida nesse certamen, criticando o seu resultado, ao passo que o "Imparcial" faz a defesa da decisão adoptada, accentuando que os ataques do "Combate" iam attingir tambem o escriptor Coelho Netto e demais membros do jury. Em torno do assumpto os dois se atira mdoestos reciprocos.

De outra parte o "Imparcial" transcreve despachos enviados desta capital e publicados no Rio, relativos ao jury do concurso, escrevendo a respeito o seguinte:

"Para contestar essas essertivas, basta referir a extraordinaria consagração feita á srta. Maria de Lourdes Pantoja, pela população desta capital, tanto na brilhante e memoravel festa de sua coriação no Theatro como por occasião do seu embarque."

Accrescenta o mesmo jornal que essas manifestações em que se observou a intensa vibração da alma popular foram partilhadas por elementos de realçada representação social em honra de "Miss Maranhão", mas passaram desapercebidos aos que transmittiram para o Rio taes noticias, sem fazer á srta. Maria de Lourdes Pantojas as referencias merecidas.

A COLONIA PIAUHYENSE VAE OFFERECER UM MIMO A SUA RAINHA

A gentil representante do Estado do Piauhy no concurso para a eleição de "Miss Brasil" continu'a a receber muitas homenagens nesta capital, estando em preparativos diversas festas em sua honra.

"Miss Piauhy", que é a srta. Antonia de Aréa Leão, aceitou o convite que lhe foi feito pelo deputado plauhyense Joaquim Pires, para passar uns dias na residencia de sua familia, na rua Monte Alegre n. 306, em Santa Thereza.

A colonia piauhyense desta capital, offerecerá brevemente á eleita de seu Estado um rico mimo, como recordação de sua visita a esta capital, estando as listas de adhesão em poder do nosso collega Adolpho Cunha, na redacção da Agencia Americana, no edificio do "O Paiz", das 18 horas á meia-noite.

O SR. EURICO VALLE, POR HORA, NÃO QUER VISITAR O ACTUAL GOVERNADOR DO AMAZONAS

BELEM, 22 (A. B.) — O governador partirá em excursão pelos municipios de Baião e outros.

Sabe-se aqui que um telegramma do sr. Ephygenio Salles, pedindo ao sr. Eurico Valle que extendesse sua viagem até Manáos, o actual governador teria respondido que esperava a posse do novo governador do Amazonas para visitar aquella capital.

VENIZELOS VENCE AS ELEIÇÕES SENATORIAES DA GRECIA

ATHENAS, 22 — (Havas) — As eleições para renovação do parlamento decorreram em todo o paiz na mais perfeita ordem. Nesta capital e no Pireu os venizelistas parecem ter um ganho de nove cadeiras e os populistas de cinco. Os primeiros resultados de Salonica dão maioria aos candidatos do governo bem como em Corfu e Patras. As eleições obedeceram ao systema de representação proporcional e em geral parece desde já assegurada a supremacia dos partidarios do sr. Venizelos.

A FRANÇA DEFENDE-SE DA PESTE REINANTE NA INGLATERRA

LONDRES, 22 — (Havas) — Registraram-se no fim da semana passada 19 novos casos de variola, elevando-se assim a 234 o numero total de casos notificados ás autoridades. Só num dos bairros mais populosos desta capital, acham-se atacadas do mal 125 pessoas.

PARIS, 22 — (Havas) — A partir de amanhã, serão applicadas em Calais as medidas preventivas tomadas pelo ministro Loucheur em relação aos navios procedentes da Inglaterra, de accordo com os termos da convenção sanitaria.

PARA INTENSIFICAR O INTERCAMBIO COMMERCIAL ENTRE PORTUGAL E BRASIL

LISBOA, 22 — (Havas) — Constituiu-se nesta capital a Associação Portugueza de Exportação para o Brasil destinada a desenvolver as exportações de productos portuguezes para este paiz. O programma da nova associação comprehende tambem o estreitamento das relações com o Brasil em geral, como sejam as industrias, agricolas, commerciaes e o intercambio artistico, literario e scientifico.

Ahi vem elle...

PETROPOLIS, 22 — (A. B.) — Já se está falando na proxima descida do presidente da Republica. A proposito corre a noticia de que s. ex. regressaria ao Palacio Guanabara na proxima segunda-feira. Outras informações, entretanto, que se afiguram mais certas, affirmam que esse regresso será no dia 6 de maio, quando já estará aberto o Congresso Nacional.

FALLECEU NO PROMPTO SOCCORRO A PROFESSORA QUE FOI VICTIMA DE UMA COBRA

D. Marinha Coimbra de Andrade

Foi hontem, removido para a estação de Belfort Roxo, no Estado do Rio, o cadaver da professora fluminense Marinha da Cunha Andrade, que no dia 16 do corrente, quando a passeio na chacara de sua residencia, na Estrada de São Matheus, foi picada por uma cobra no pé esquerdo, em consequencia do que veiu a fallecer domingo ultimo no Hospital de Prompto Soccorro.

NUMA CRISE DE ALLUCINAÇÃO, O DEMENTE TENTOU O SUICIDIO, GOLPEANDO-SE A NAVALHA

Tentou hontem, pela manhã, eliminar-se, golpeando a navalha o pescoço, ao nivel da região da clavicula esquerda, Luiz Ignacio da Costa, brasileiro, com 43 annos de edade, casado, operario, residente na estação de Engenho de Dentro, na rua Borja Reis n. 135.

Luiz, que ha tempos vem soffrendo das faculdades mentaes.

Felizmente, surprehendido ainda em tempo, o seu gesto foi interrompido por pessoas da casa que o desarmaram.

Soccorrido no Posto de Assistencia do Meyer, o tresloucado ali ficou, fóra de perigo.

A policia do 19º districto, tomou conhecimento do facto.

O "Flandria" trouxe um jornalista e varios parlamentares nortistas

Fundeou, hontem, pela manhã, na Guanabara, o paquete hollandez **Flandria**, que trouxe para o Rio, poucos passageiros, na maioria, de Recife e Bahia.

De Vigo, a unidade hollandeza trouxe o nosso consul naquella cidade de hespanhola, sr. Mario de Saint Brisson e sua senhora.

De Recife, viajaram o deputado Rego Barros, presidente da Camara Federal dos Deputados; o deputado Samuel Hardmann e o jornalista Carlos de Lima Cavalcante, director do "Diario da Manhã", e do "Diario da Tarde", de Recife, e politico, membro do directorio do Partido Democratico.

Da Bahia, foram passageiros do "Flandria", o senador Pedro Lago e os deputados Simões Filho e Antonio Calmon, sendo que este, após o reconhecimento empunhará o bastão de "leader" da bancada bahiana.

Pelo menos era isso que se dizia a bordo, por occasião da nossa visita ao transatlantico hollandez.

O "Flandria" leva para Santos, Montevidéo e Buenos Aires, muitos passageiros de 1ª e 2ª classe, bem como varios immigrantes.

UM SERVENTE DA PREFEITURA MORTO POR AUTOMOVEL NO LARGO DE MARACANÃ

Manoel Luiz, a victima

Na madrugada de domingo ultimo, quando procurava atravessar o largo de Maracanã, foi colhido e gravemente ferido por um automovel, o portuguez Manoel Luiz, servente da Prefeitura.

O infeliz, que foi internado no Hospital de Prompto Soccorro, veiu a fallecer ali, na tarde de domingo ultimo, sendo o seu sepultamento realizado hontem.

GRANDES TEMPORAES AO SUL DE PORTUGAL

LISBOA, 22 (Havas) — As regiões do sul do paiz continuam batidas por violentos temporaes. Os prejuizos são elevadissimos.

LISBOA, 22 (Havas) — As ultimas noticias de Sines e Beja informam que os prejuizos causados pelos temporaes no sul do paiz elevam-se já a mais de um milhão de escudos.

VIDA PROLETARIA

Reuniões de hoje:

Sociedade União dos Foguistas.
União dos Trabalhadores em Padarias.

BLOCO OPERARIO E CAMPONEZ
Praça da Republica n. 40, 1º

Aos camaradas da Commissão Executiva da União dos Trabalhadores em Padarias.

Saudações.

O presente officio tem por fim levar ao conhecimento dos camaradas que o Comité Central do Bloco Operario e Camponez, em reunião de 22 do corrente mez, resolveu entregar a importancia de 100$000 para auxiliar as victimas da reacção policial desencadeada sobre os camaradas dessa organização proletaria envolvidos na gréve victoriosa ha pouco terminada pela orientação do comité Pró- C. G. T., F. S. R. R. e União T. P. do Rio.

Viva a U. T. P.!

Viva o Bloco Operario e Camponez!

Viva a reacção politica e syndical!

O Comité Central do Bloco Operario e Camponez.

ASSOCIAÇÃO BENEFICENTE DOS EMPREGADOS DA FABRICA DE CALÇADO "SOUTO"
Séde social: Fonseca Telles, 18 a 30 Edificio da Fabrica

De ordem do sr. presidente levo ao conhecimento dos senhores associados, que a com. encarregada de elaborar os novos estatutos, aceita suggestões com referencia aos mesmos, devendo as referidas suggestões serem feitas por escripto e entregues na secretaria que as fará chegar á Com. onde serão julgadas — José Gomes Alarcon, 1º secretario.

Balancete do 1º trimestre de 1929:

Receita

Patrimonio anterior	52:218$120
Mensalidade e joias	6:148$000
Juros da C. de Emprestimos	7:682$700
Diplomas	63$000
Tombolas	20$000
Carimbo	20$000
Juros da C. Economica	110$142
	66:261$962

Despesa

Beneficencia paga no 1º semestre	5:567$100
Gratificações	3:218$400
Funeraes	800$000
Despesas geraes	1:512$300
	11:097$800
Capital que passa para o 2º trimestre	55:164$162
	66:261$962

Resumo do capital

Caixa geral	48:380$000
Caixa Economica	3:403$462
Moveis e Utensilios	1:292$000
Bibliotheca	521$400
Dinheiro em caixa	1:567$300
	55:164$162

Rio, 2 de abril de 1929 — Luiz Caputo, 1º thesoureiro.

CENTRO POLITICO PROLETARIO DA GAVEA
Estrada D. Castorina n. 84-sob.

Este Centro, vem pelo presente convidar o proletariado da Gavea, a comparecer ao comicio que se effectuará no dia 1º de maio, ás 12 horas em nossa séde social, e dahi irmos incorporados ao comicio monstro que se realizará ás 14 horas na Praça Mauá, juntando o nosso protesto contra todas as violencias praticadas contra os trabalhadores dos paizes capitalistas do mundo.

Proletarios de todos os paizes, uni-vos!

Só com a solidariedade dos trabalhadores é que poderemos combater os nossos oppressores. — Pelo Comité Central.

SOCIEDADE UNIÃO DOS FOGUISTAS
Séde propria: Rua Senador Pompeu n. 125

De ordem do presidente convido os srs. associados a comparecerem á séde social, hoje, 23 de abril (terça-feira), ás 19 horas, para assistirem a assembléa geral extraordinaria, em primeira convocação, cuja ordem do dia é a seguinte: acclamação dos membros para a commissão de contas do mez de março proximo passado. — Julio Romualdo de Almeida, 1º secretario.

UNIÃO DOS OPERARIOS EM FABRICAS DE TECIDOS
Séde: Rua Camerino n. 66-Sob Tel. N. 5754

AS FE'RIAS PARA OS OPERARIOS DA FABRICA BOTAFOGO

Convida-se a comparecer na secretaria desta União, trazendo as suas cadernetas de férias, hoje sem falta os seguintes companheiros: Dyonisio Martins das Neves, Domiciano de Souza, José Ferreira de Abreu e seu filho Antonio, Julia Pereira Marques, João de Assis, Antonio Henriques, Abelardo dos Santos e Gastão Duarte. Até o dia 27 do corrente quem não apresentar suas cadernetas novamente, ficarão com suas procurações nullas isto é, os companheiros citados.

Chamamos a attenção de outros companheiros e companheiras que já foram chamados na publicação feita em varios jornaes no dia 13 do corrente para virem na secretaria da União com urgencia assignar documentos que o "Conselho Nacional do Trabalho" nos enviou sobre falhas que existem nas carteiras dos operarios. O praso para este fim termina hoje. — A Directoria.

UNIÃO DOS TRABALHADORES EM PADARIAS

Convidamos todos trabalhadores em padarias, á comparecerem na assembléa geral, que será realizada, hoje, ás 19 horas, em nossa séde social.

Pede-se o comparecimento de todos companheiros nesta reunião, por ter assumptos de interesse para a collectividade em geral. — O 1º secretario.

AOS CAMARADAS QUE TRABALHAM EM CALÇADO VIRADO DE CRIANÇA

Camaradas:

Mais um appello eu vos faço. Eu appello para a vossa consciencia porque tambem soffro a fome lenta. Sinto o peso da exploração do homem pelo homem de que tambem sou victima.

Quanto é doloroso, camaradas, ouvir as reclamações dos nossos companheiros quando chegamos á casa aos sabbados! Ellas ainda não mediram a exploração de que somos victimas.

Nossos companheiros não são organizados. Esta minoria organizada não póde reclamar mais algumas migalhas para os nossos filhos.

Não ha socego em nossos lares. Tudo nos falta, embora se trabalhe dez ou doze horas por dia.

Camaradas, chegou a hora de reivindicarmos os nossos direitos, apresentando as nossas tabellas.

Avante! Camaradas.

Lêde a "Classe Operaria" aos sabbados.

O Centro Auxiliador dos Operarios em Calçado é á rua General Camara n. 156. — Zumby.

C. P. PROLETARIO DA GAVEA
Estrada D. Castorina n. 84

Ao Proletariado da Gavea — Companheiros e Companheiras

A ultima victoria do Bloco Operario e Camponez, vem provar a vontade do proletariado do Rio, de entrar na luta politica, como classe independente, para escolher representantes [illegible] de sua classe nas casas legislativas do Paiz.

O proletariado da Gavea suffragando, enthusiasticamente, o candidato proletario do 1º districto, concorreu em grande parte para essa victoria, que vem despertar uma enorme massa de opprimidos e explorados de todo o paiz para a luta contra oppressão e exploração capitalistas.

Era preciso concretizar organicamente essa agitação, o prestigio politico alcançado pelo Bloco entre a massa proletaria da Gavea.

Programma do Centro

Filiado ao Bloco Operario e Camponez o Centro Politico e Proletario da Gavea seguirá a risca o programma do Bloco.

Além de alistar o maior numero de eleitores conscientes, o Centro, não fazendo da eleição um fim, mas um meio de agitar e organizar as massas laboriosa para a luta da classe proletaria contra a classe capitalista, apoiará, neste bairro, todas as campanhas do B. O. C., em favor da organização syndical dos trabalhadores e trabalhadoras; da **Federação Syndical Regional do Rio, da Confederação Geral do Trabalho (C. G. T.)** e da **Confederação Syndical Latino Americana.**

Auxiliará as campanhas em favor das reivindicações immediatas dos trabalhadores, jovens ou adultos, pelo augmento de salario, por menor dia de trabalho, etc., lutando com o B. O. C., com a **Federação Regional**, a C. G. T., o Centro de Jovens Proletarios, e o comité das mulheres trabalhadoras.

Apoiará a luta da **Liga Anti-Imperialista e da Liga Anti-Fascista** contra a invasão imperialista, os perigos de guerras imperialistas, de intervenção na Russia dos Soviets, e a reacção nacional e internacional!

Apoiará o **Soccorro Proletario** e o jornal **"A CLASSE OPERARIA"**.

Auxiliará a luta dos companheiros e companheiras nacionaes e internacionaes, como o da recente gréve dos graphicos de S. Paulo.

Educará o proletario da Gavea, no sentido da luta de classes, por meio de conferencias, palestras, cursos, etc.

Promoverá festivaes recreativos, para afastar a massa proletaria dos clubs e bailes burguezes, que lhe acarretam grandes prejuizos.

Beneficencias

Conhecendo as privações que passam os companheiros da Gavea, procurará proporcionar-lhes beneficencia, ao alcance dos recursos do Centro.

Criará assim a Beneficencia medica, onde todos os socios terão direito, para si, sua companheira e filhos menores, a assistencia medica gratuita.

Nosso medico se achará á disposição dos socios nos seguintes dias e horas, na séde do Centro:

Segundas, quartas e sextas-feiras — das 8 ás 10 da manhã.

Terças e quintas-feiras — das 3 ás 5 da tarde e Sabbado das 2 ás 6.

Quando o enfermo não puder se transportar á séde do Centro, nosso medico visital-o-á em sua residencia.

Além do medico, o Centro fornecerá, logo que possa, certos remedios mais caros, material para curativos, etc.

Das quótas

Como organização proletaria que é o Centro tem de viver de auxilio dos trabalhadores.

Por isso, cada socio tem de concorrer com uma quóta mensal, relativa ao seu salario.

Assim, homens adultos pagarão 2$000; as mulheres e jovens proletarios 1$000.

Dos socios

Qualquer pessoa que vive do seu trabalho, e admitte o principio da luta de classe, póde ser socio do Centro, a cujo programma e estatuto obedecerá.

Não distinguiremos, para isso sexo, idade, côr, crença religiosa ou nacionalidade.

Trabalhadores! Mulheres trabalhadoras! Jovens trabalhadores! Empregados do Commercio! Pequenos funccionarios! Proletarios da Gavea! Continuae a provar vossa consciencia de classe!

Filiae-vos ao Centro P. Proletario da Gavea!

Vinde lutar comnosco em favor dos direitos do proletariado!

Viva o altivo proletariado da Gavea!

Viva o Bloco de Ferro dos Trabalhadores!

Viva o Centro Politico Proletario da Gavea.

7-4-29 — A Directoria.

A acção penal prescreveu...

João Machado da Rocha foi denunciado e processado, na 5ª Vara Criminal, por ter, em 19 de setembro de 1927, sido preso em flagrante, quando vendia leite addicionado de agua aos seus freguezes.

O processo esteve longo tempo paralysado, por accumulo de serviço, e vindo a ter andamento, [illegible] a prescripção da acção penal, conforme sentença de hoje proferida pelo juiz da referida vara.

Pediu concordata e o juiz decretou-lhe fallencia

M. Fernandes, commerciante á rua do Cattete n. 276, tendo proposto concordata preventiva a seus credores, foi a mesma embargada. Recebidos e julgados procedentes os mesmos, foi pelo sr. juiz de direito da 1ª Vara Civel, decretada a fallencia, designando o dia 7 de maio vindouro, para a assembléa de credores e nomeou syndico Manoel Costa.

Licenciados para tratamento de saude, na Guerra

O ministro da Guerra concedeu licença para tratamento de saude: por trinta dias, ao segundo-tenente commissionado João Gomes da Silva; por 90 dias, ao segundo-tenente commissionado Manoel Sebastião de Arruda; por seis mezes, ao segundo-tenente contador Antonio Rodrigues Palma, segundo sargento Pompilio Ferreira Pará, e terceiro sargento Esmeraldino José Ferreira.

Designações na pasta da Guerra

Pelo ministro da Guerra, por actos de hontem, foram designados: o capitão Adhemar da Costa Mattos, para ajudante da Escola de Estado Maior; 1º tenente Hildebrando Moreira, para adjunto da Fabrica de Cartuchos e Artefactos de Guerra; e 2º tenente reformado José Olympio da Silva, para encarregado do deposito de munição de Aurá, Estado do Pará.

EM TORNO DAS BASES DA LEI DO ENSINO MILITAR

Quem não fôr estudioso, no Exercito, não mais será promovido por merecimento

O "Diario Carioca", tratando em certa occasião da lei que regula a inactividade dos officiaes do Exercito e da Armada, ou seja a "fly-tox", bem como da que se refere ás bases do ensino militar, affirmava serem essas leis dois instrumentos nas mãos do ministro da Guerra, para a execução de medidas as mais rigorosas.

Essas medidas, elle as poria em pratica, de modo a afastar do Exercito os elementos que julgasse incompativeis com o nivel de preparo militar e que achava, devia ser um unico, entre a officialidade, não só das armas, como dos serviços.

Não nos manifestamos contrarios a esse ponto de vista do ministro da Guerra. Condemnamos-lhe, porém, a maneira abrupta por que lançou mão, para executar esse seu pensamento, só conhecido, num limitado circulo de officiaes do Exercito. O resultado é que as duas leis, além da surpresa que causaram, trouxeram, como consequencia, um numero consideravel de reformas de officiaes que não estavam comprehendidos entre os verdadeiros indesejaveis, ás fileiras, pelo seu conhecido desamor á profissão e despreso pelo preparo, que são obrigados a trazer em dia.

Taes reformas em massa não seleccionaram, na activa, sómente o elemento que convinha; foi muito além do que era previsto. Não foram poucos os officiaes, que se reformaram, cujo valor era indiscutivel, e que, por isso, deixaram de ser um elemento de efficiencia no Exercito, para irem figurar como peso morto no orçamento.

Taes leis, que poderiam ser consideradas como de grande vantagem não só ao Exercito como á Nação, perderam esse caracter para serem tidas, antes de tudo, como medidas conseguidas por um ministro, que só tinha em vista, por um juizo falso, ferir os melindres dos seus camaradas. Considera-os incapazes de fazer carreira na sua profissão, sómente porque não estavam ainda habilitados com os "valiosissimos" cursos da Missão Franceza.

Se, antes, taes officiaes tivessem tido a faculdade ou a obrigatoriedade de frequentar os cursos da Missão Franceza, e não o tivessem feito, estaria o ministro, ao menos, com a presumpção legal, de consideral-os indesejaveis na actividade.

Isso não houve, nem foi praticado. Matricularam-se nas Escolas, geralmente, os officiaes que se mostravam pouco dispostos a viver sempre nos Estados ou desejavam passar uma temporada no Rio.

Em face dessa desorganização do ensino militar, que não era obrigatorio e regulado, nem constituia merecimento legal, foi que nos tornamos partidarios dum prazo a ser concedido, para cumprimento da exigencia dos cursos da Missão Franceza, como requisito indispensavel para a promoção por merecimento.

A nada attendeu o ministro da Guerra. A regulamentação geral da lei poderia conter as disposições pleiteadas e que tanta celeuma levantou nos meios militares. Esta regulamentação, uma vez que já estão sendo afastados os regulamentos parciaes dos estabelecimentos de ensino, ao que já se diz no Exercito, não mais virá.

O general Nestor Passos julga-a desnecessaria, e mesmo perigosa. Conhecendo-a, o presidente da Republica, poderia ter a velleidade de attender as queixas que lhe têm sido dirigidas, concedendo um prazo, de modo a dar tempo a que todos os officiaes que não têm os cursos da Missão, nelles se habilitassem, sem que dentro desse prazo estes cursos constituissem requisito indispensavel á promoção por merecimento.

Para evitar uma intromissão presidencial, é que nas regulamentações parciaes, o ministro da Guerra está encaixando disposições que, antes, teriam de fazer parte da regulamentação geral.

O general Nestor Passos comprehendeu, aliás, muito bem, que o interesse do chefe da Nação seria geral. Naturalmente, o sr. Washington Luis, entre as queixas a attender, teria particular prazer em satisfazer as que dissessem respeito aos officiaes da sua casa militar. Só resolvendo a situação destes, resolvia a dos demais officiaes; isto corria por conta do acaso que fez com que o barbado tivesse na sua casa militar officiaes dependendo de tirar ainda os cursos da missão franceza, de modo a poderem ser promovidos por merecimento.

O que falta ao ministro da Guerra em intelligencia, sobra-lhe em maldade para a descoberta de soluções que contornam as difficuldades que se lhes opponham, aos fins que tiver em vista.

O caso dos officiaes do sr. Washington Luis que lhe poderia constituir um sério entrave, assim como de outros afilhados da Republica, elle resolveu por uma disposição que encaixou no regulamento da Escola de Aperfeiçoamento de Officiaes.

Nesse dispositivo do regulamento declara-se que, como as excepções motivadas por interesse do serviço publico e mediante proposta das autoridades interessadas, sujeitas ao parecer do chefe do Estado Maior do Exercito, o ministro da Guerra poderá permittir que officiaes superiores matriculados na Escola permaneçam no exercicio de seus cargos.

Essa excepção só attenderá aos officiaes da casa militar do presidente, os que servem na policia, os ""morenhos "do gabinete do ministro, e que seriam muito prejudicados se deixassem as suas commissões, não tanto pelo interesse do serviço publico, pois não faltaria no Exercito, quem os pudesse substituir, mas pela gratificação especial que perderiam, se tivessem de abandonar as suas commissões pelos motivos de se terem matriculado na Escola de Aperfeiçoamento de Officiaes.

Resta ver se o "engodo" dado pelo ministro da Guerra, aos "principios militares" da Republica, de modo a desinteressar o chefe da Nação no caso dos prazos, lhes será de facto util na frequencia da Escola, sem perderem as suas commissões, e lhes assegura immediata promoção, após terem o requisito que se lhes exige como indispensavel.

Dizemos isto, porque verificámos, na regulamentação, que o regimen escolar ora estabelecido, é de um rigor nunca experimentado.

A frequencia é obrigada e exige a assignatura em livro de presença. As faltas não justificadas, além de concorrerem para o desligamento, dão motivo a punições disciplinares.

O aproveitamento do alumno é controlado desde o inicio do curso, sendo que, logo após um trimestre de frequencia, haverá um exame parcial, para se verificar quem está em condições de proseguir nos estudos. Quem não fôr considerado em condições será immediatamente desligado. Quem fôr desligado, por esses motivos, só poderá voltar á Escola, decorridos no minimo doze mezes da data do desligamento, sendo seis de arregimentação. Quem obtiver conta de anno inferior a quatro, não fará exames, será desligado e terá os seus assentamentos "enfeitados", com declaração de ter frequentado os cursos da Escola sem aproveitamento, o que tornará o official incapaz para a promoção por merecimento.

Em compensação, os que mais se distinguirem como alumnos, em cada exame, terão os nomes inscriptos na sala principal da Escola, e poderão ser enviados á França afim de aperfeiçoar conhecimentos em uma das escolas de applicação daquelle paiz.

Os alumnos vadios, ou os que forem desligados por qualquer motivo, que não seja conclusão do curso, alteração de saude, provada perante junta medica militar, ou ordem do ministro da Guerra, justificada por exigencias inadiaveis do serviço, indemnizarão os cofres publicos das despesas extraordinarias occasionadas pela matricula (transporte, ajuda de custo, diarias, etc.).

Isto em bom portuguez... Aos pouco estudiosos, além da quéda, coice. Fé de officio enfeitada, "barração" na promoção por merecimento e indemnização das despesas que o governo fez, para lhes proporcionar o ensino, que desprezaram.

Na leitura attenta que fizemos dos regulamentos já approvados, não encontramos disposições mandando pôr chapéo de papel nos alumnos de máos habitos, como sejam os roedores de unhas, nem a instituição de bolo de palmatoria, tão do agrado dos nossos avoengos, de cuja época vem o archaico general Nestor Sezefredo Passos

DECORREU RUIDOSAMENTE A FESTA DOS CALOUROS DE ODONTOLOGIA DO PARA PARA

BELEM, 22 (A. B.) — A festa dos calouros de odontologia decorreu ruidosamente. Depois de se banquetearem com os veteranos, os novos academicos, em numero de 60, desfilaram pela cidade em grande algazarra, recebido sympathicamente pela população. A festa terminou pela entrega de um premio á "Miss Calouro".

DUAS EXPOSIÇÕES EM PORTUGAL

LISBOA, 22 (Havas) — Estão sendo activamente ultimados os preparativos para o quarto congresso de exposição das provincias da Beira Alta e Beira Baixa.

Não notificados, os sorteados foram condemnados como insubmissos

O sr. Fernando Moreira Guimarães, adjunto de promotor, com exercicio na 3ª auditoria de guerra, falando nos autos de processo a que responderam os sorteados insubmissos Placido Gonçalves, Oswaldo de Souza, Euclydes Paschoal dos Santos, Sebastião Justino Cancio e Oscar Manzanho Ruiz, que foram condemnados á pena minima do crime de insubmissão, pelo conselho permanente que serve naquella auditoria, assim se expressou:

"Egregio Tribunal — Accusado por crime de insubmissão, foi o appellante condemnado pelo conselho de justiça da 3ª auditoria, a um anno de prisão com trabalho, cuja sentença não teve a assignatura de todos os membros do conselho, por constar nella o brilhante voto vencido do sr. auditor. Poderia parecer um paradoxo que a promotoria publica, encarregada pela lei militar de fazer a accusação dos indiciados de crimes, viesse pleitear perante esse Egregio Tribunal, a absolvição do appellante. Mas, se attendermos ao verdadeiro papel do Ministerio Publico, qual o de defender a sociedade militar, fiscalisando o são e legitimo cumprimento da lei e jurisprudencia dos tribunaes maiores do paiz, chegaremos a facil conclusão que ao M. P. tanto cabe e deve se bater com vehemencia pela condemnação de um provadamente culpado, como pela absolvição de quem está lidimamente innocente, uma vez que, esteja sinceramente convicto da legalidade e da justiça do pedido. Aberraria mesmo contra todos os principios de direito e de justiça que, pelo simples facto de um determinado individuo ser indiciado de qualquer crime, levasse o M. P. que tem o dever de se orientar pelos mesmos principios de justiça pelos quaes se conduzem juizes, a pleitear a condemnação de um innocente. E' o que se verifica na especie. O appellante foi sorteado e, não se tendo apresentado em tempo util para a sua incorporação, foi accusado de insubmissão Mas, é o proprio art. 116 do C. P. M. que determina e considera insubmisso o sorteado que deixar, sem causa justificada, de apresentar-se dentro do praso que lhe foi marcado. Subordinado este artigo como está ao art. 105, paragraphos 1º e 2º, do R. S. M., que baixou com o dec. numero 15.934, de 22 de janeiro de 1923, o qual exige por parte das juntas de alistamento que os sorteados sejam nótificados por escripto, notificação esta que será feita pelo correio e registrada com recibo de volta, a cada um dos respectivos sorteados, verifica-se que não notificação é elemento justificativo da não apresentação no praso determinado em lei, justificativa essa que demonstra a não intenção criminosa. Já por diversas vezes, esse Egregio Tribunal tem sido chamado a decidir especies identicas, tendo firmado jurisprudencia de que a notificação do sorteado para a incorporação é considerada indispensavel. Esperamos, pois, que o Egregio Tribunal reconhecendo o direito do appellante, faça como sempre — Justiça."

A CAMPANHA CONTRA A FEBRE AMARELLA

COMO ESTA AGINDO A C. C. E. F. A.

A Cruzada de Cooperação na Extincção da Febre Amarella está organisando campanha intensa de educação sanitaria que terá inicio, completamente coordenada nos dias 1 e 2 de maio, com uma grande distribuição de impressos e folhetos sobre os meios de se combater a febre amarella. Serão tambem distribuidos ás casas commerciaes pequenos cartazes contendo instrucções claras e resumidas. Todas as associações de classe que estão cooperando com a Cruzada tomarão parte nessa distribuição.

Attendendo ao appello feito ás associações de classe pela C. C. E. F. A., esteve hontem em sua séde o sr. Ary Guimarães, representando o Centro Commercial de cereaes, afim de offerecer a cooperação do Centro que representa, na campanha de educação sanitaria emprehendida para o combate á frebre amarella.

— Esteve hontem na séde da C. E. F. A. o tenente Carlos Proença Gomes Sobrinho que, em nome da União dos Escoteiros do Brasil, offereceu os serviços dos escoteiros filiados a essa União e que já estão trabalhando como auxiliares de alguns medicos dos bairros.

— Em nome do capitão de fragata Dario Paes Leme de Castro, director do Centro de Aviação Naval, esteve hontem na séde da C. C. E. F. A. o commandante Netto dos Reis para offerecer á Cruzada a cooperação de nossa aviação da marinha.

— No cinema Pathé, perto da confeitaria Alvear, realizar-se-á quinta-feira proxima uma exhibição do film do François Norbert sobre a febre amarella. Para essa exhibição que será franca estão convidados todos os jornaes.

— Realisou-se sabbado á tarde, na séde da C. C. E. F. A. uma reunião da Associação Feminina para ouvir uma palestra educativa sobre os meios de combate á febre amarella, bem como para coordenar com a C. E. F. A. a acção na campanha de educação sanitaria que está sendo levada a effeito.

— Amanhã, na Fabrica de calçado "Risoletta", á rua Licinio Cardoso 111, terá logar, ás 10,30 horas uma palestra educativa promovida pela C. C. E. F. A. sobre os meios de combate á febre amarella.

Fallará aos operarios o dr. Alexandre Cirne.

QUATRO MORTOS E 15 FERIDOS EM UMA COLLISÃO DE UM TREM COM UM CAMINHÃO NA ARGENTINA

BUENOS AIRES, 22 — (Havas) — Em uma passagem de nivel proximo da estação de Flores, um trem apanhou um auto-omnibus, projectando-o a distancia em pedaços.

Dos passageiros do auto, quatro morreram e quinze ficaram feridos.

MALCOLM CAMPBELL NÃO VAE TENTAR BATER O RECORD DE UMA MILHA

LONDRES, 22 — (Havas) — Informam de Verneukpan, que o celebre "az" britannico do volante, Campbell, renunciou bater o "record" mundial de velocidade, sobre uma milha, mas vae tentar estabelecer os "records" nas distancias de um, cinco e dez kilometros.

PARA O PRESIDENTE HOOVER, EM CERTAS REGIÕES DOS ESTADOS UNIDOS A VIDA E A PROPRIEDADE ESTÃO MENOS SEGURAS DO QUE EM QUALQUER PAIZ CIVILIZADO

NOVA YORK, 22 — (Havas) — Falando hoje no almoço annual da "Associated Press", o presidente Hoover mostrou a necessidade, que qualificou de imprescindivel e urgente, não só de respeitar como ainda reforçar as leis sociaes e assignalou os numerosos pontos fracos das disposições legislativas que deviam proteger a sociedade contra os máos elementos.

Os males de que soffre o machinismo a que está confiada a defesa social, eram frizante exemplo nestes factos: mais de nove mil crimes de morte, eram praticados annualmente e cinco mil prisões eram effectuadas no mesmo lapso de tempo. Dos assassinios presos apenas se apurava a responsabilidade de uma sexta parte.

Proporcionalmente, á população da Inglaterra os Estados Unidos têem cincoenta vezes mais arrombadores do que a Gran Bretanha, e em muitas cidades, são em numero consideravel os crimes que ficam impunes.

Nesses logares — concluiu o presidente — a vida e a propriedade estão menos seguras do que em nenhum paiz civilizado.

INAUGURADO EM PALOS O MONUMENTO COMMEMORATIVO DA DESCOBERTA DA AMERICA

MADRID, 22 — (Havas) — Telegrapham de Helva:

"Revestiu-se de grande brilho a inauguração em Palos, o antigo porto donde partiram as caravellas descobridoras, do monumento a Christovão Colombo. Assistiram á cerimonia, além do chefe do governo, general Primo de Rivera e do infante Dom Carlos, o embaixador dos Estados Unidos, sr. Ogden Hammond, membros de destaque da colonia norte-americana, a autora do monumento sra. Gertrudes Whithey, altas patentes do exercito e da marinha e figuras de representação politica e social. Compacta multidão, formada em grande parte de forasteiros vindos exclusivamente para assistir ao acto, comprimia-se no local fronteiro á Rabida, onde se ergue a enorme estatua do descobridor.

O presidente do Directorio e o embaixador norte-americano pronunciaram discursos allusivos á cerimonia em que exaltaram o valor artistico do monumento e accentuaram o alto significado da iniciativa da Columbus Fund Corporation", all transformada em magnifica realidade.

A' noite realizou-se grande banquete e que tomaram parte todas as altas autoridades e figuras de representação que vieram assistir á inauguração. O general Primo de Rivera, o embaixador Hammond e muitas outras personalidades de destaque regressaram em seguida para Sevilha. O presidente do Directorio pretende seguir hoje para Madrid".

OS PROGRESSOS DA INDUSTRIA NA RUSSIA

MOSCOU, 22 — (Havas) — O governo votou o credito de 13.180.000 rublos para a construcção de 60 novos guindastes de 1.640 toneladas cada um.

OUTRO ARISTOCRATA RUSSO ÁS PORTAS DA MORTE

LONDRES, 22 (Havas) — O grão-duque Miguel, da Russia, acha-se gravemente enfermo.

AS IRRADIAÇÕES DE HOJE

RADIO SOCIEDADE DO RIO DE JANEIRO

12 horas — Hora Certa — Jornal do Meio Dia — Supplemento musical até 13 horas.

17 horas — Hora Certa — Jornal da Tarde — Supplemento musical.

17.15 — Quarto de Hora Infantil pela srta. Stella Vellozo.

18 horas — Informações commerciaes especialmente para o interior do paiz.

18.50 — Transmissão em radiotelegraphia do programma a ser executado amanhã no Studio da Radio Sociedade do Rio de Janeiro.

19 horas — Hora Certa — Jornal da Noite — Supplemento musical — Discos.

20.30 — Programma especial de discos.

21.15 — Ephemerides Brasileiras do Barão do Rio Branco — Notas de sciencia, arte e literatura — Lição de inglez pelo prof. Luiz Eugenio de Moraes Costa — Musica typica no Studio da Radio Sociedade do Rio de Janeiro com o concurso do sr. Januario de Oliveira e dos "Desafiadores do Norte" composto dos srs. Romualdo e João Miranda, Gustavo Ribeiro e Alvaro Lima.

SOCIEDADE RADIO EDUCADORA DO BRASIL

Das 18 ás 19 horas — Programma de discos variados.

Das 20.30 as 21 horas — Programma de discos variados.

Das 21 as 21.15 — Programma de discos especiaes.

Das 21.15 em diante — Programma do nosso Studio, o qual constará de canções regionaes, catêrêtês, tangos e solos de violão. Com o concurso gentil das srtas. Mariannita Amarante, Lucy Campos e Yvam Roham, e dos srs. Glanco Vianna, solista em violão, Manoelito Ramos e Augusto Pergentino de Vasconcellos.

O Studio e a Secretaria da Sociedade Radio Educadora do Brasil acham-se abertos das 16 horas em deante na rua Treze de Maio n. 44, 2.º andar. Telephone, Central 1053.

UNIÃO REGIONAL DOS OPERARIOS EM CONSTRUCÇÃO CIVIL
Rua General Camara, 156, 1º andar

Realiza-se no proximo dia 26, sexta-feira, uma grande assembléa extraordinaria, para a qual pedimos o comparecimento de todos que trabalham nesta industria.

Camaradas! Nesta hora de graves apprehensões, para todos nós, devido á estabilidade dos salarios, e o augmento constante do custo da vida é preciso que concentremos todas as nossas forças para podermos sair desta angustiosa situação.

Todos á grande assembléa de sexta-feira!

Viva a União de todos os trabalhadores!

GRANDE CONGRESSO OPERARIO NACIONAL

Iniciar-se-ão, sexta-feira, 26, ás 19 horas, na séde da A. T. I. M.-U. T. G., á rua Frei Caneca n. 4, os trabalhos do Grande Congresso Operario Nacional, com a presença de delegações operarias dos Estados do Norte Centro e Sul.

A ordem do dia é a seguinte:

I — Relatorio do Comité Pró-C. G. T.

II — Informações dos representantes dos Estados (pequeno historico finalidades do syndicato, estatistica de socios quites e inscriptos, situação economica do syndicato e situação politica do Estado).

III — Questão de horas de trabalho e salarios.

IV — Lei de férias (resoluções em um plano nacional).

V — Organização da Juventude e das Mulheres Proletarias.

VI — Organização syndical dos assalariados agricolas.

VII — Confederação Syndical Latino-Americana.

VIII — Estatutos da Confederação Geral do Trabalho.

IX — Eleições.

Pela ordem do dia poder-se-á avaliar da importancia desse Congresso que deverá traçar tarefas importantes para o proletariado nacional.

Todos os trabalhadores deverão comparecer ás sessões do Congresso!

Todos ao grande comicio na praça Mauá, ás 14 horas, no dia 1º de Maio!

Todos á sessão solenne de encerramento do Congresso Operario Nacional! — O Comité Pró- C. G. T.

ENFERMO HA TEMPOS, O NEGOCIANTE, ASSOBERBADO POR DIFFICULDADES FINANCEIRAS, POZ TERMO A' VIDA, INGERINDO LYSOL

Uma scena tragica occorreu hontem, pela manhã, em Madureira, em uma casinha modesta de avenida.

Antonio Pinto de Almeida, de côr branca, portuguez, com 45 annos de edade, casado, empregado no commercio, residente na rua Carolina Machado n. 252, casa n. 25, que é estabelecido naquella estação com uma loja de calçado, está ha tempos doente.

Devido ao seu estado de saude, e ás difficuldades financeiras, o infortunado negociante pensou no suicidio como meio unico de dar allivio aos soffrimentos.

Assim, hontem, pela manhã, em usa casa, surprehendendo a vigilancia dos que o rodeavam, com a intenção de abreviar sua existencia, ingeriu não pequena porção de lysol.

Com os gemidos, o tresloucado negociante despertou a attenção dos de sua casa que para elle pediram os soccorros da Assistencia.

Uma ambulancia do Posto de Assistencia do Meyer, correu ao local, mas o medico de serviço nada poude fazer, por haver encontrado já cadaver o suicida.

Com guia da policia do 23º districto, foi o cadaver removido para o necroterio do Instituto Medico Legal.

UM LIVRO SOBRE O IMPOSTO DE RENDA POR MOZART DA GAMA

O sr. Mozart da Gama, perito-contabilista, professor de sciencias commerciaes e funccionario da Delegacia Geral do Imposto de Renda, reuniu, em um pequeno livro ,que recentemente appareceu, as normas adoptadas por aquella repartição na applicação do respectivo Regulamento ás questões até agora suscitadas sobre as parcellas deductiveis ou não na conta "Lucros e Perdas", particularisado, com exemplos, varios casos, bem como a doutrina resultante dos despachos e decisões que firmaram jurisprudencia sobre varios dispositivos da lei vigorante do imposto de renda e ainda sobre differentes pontos omissos no mesmo Regulamento.

O livro do sr. Mozart ensina com precisão, principalmente ás pessoas juridicas, a proceder, por occasião de fazer a declaração de renda, com acerto, de sorte que sejam evitados incommodos, desperdicio de tempo, despesas e contratempos.

O "Imposto Sobre a Renda", o livro a que nos referimos, foi feito com cuidado, e a elle estão appensados a tabella dos coefficientes, o Regulamento do Imposto de Renda e muitos "fac-similes" de declarações e das formulas usadas pela Delegacia Fiscal.

A ceremonia de hontem da reabertura das aulas da Escola do Estado Maior

A Escola do Estado Maior reabriu hontem mas aulas para o corrente anno.

A ceremonia de reabertura teve a presença do ministro da Guerra, dos chefes da Missão Franceza, do Estado Maior, dos generaes Malan e João Gomes, e de grande numero de outros officiaes.

Usando da palavra, o general Spire, chefe da Missão, fez um discurso sobre o ensino militar, referiu-se ás bases de sua reforma, tecendo finalmente elogios ao general Foch.

Encerrando os trabalhos falou por fim o coronel Raymundo Rodrigues Barbosa, director da escola.

A inauguração do mausoléo á memoria de Edgard Werneck

No cemiterio de Jacarépaguá, realisou-se ante-hontem, domingo, a inauguração do mauzoléo á memoria do engenheiro Edgard Furquim Werneck.

O mausoléo foi teado pelos seus collegas da Central do Brasil, tendo a ceremonia de inauguração uma assistencia numerosa.

Tiveram a palavra por esta occasião o sr. Lins Carlos da Fonseca enaltecendo a figura do extincto e o sr. Geremario Dantas, que falou agradecendo em nome da familia Werneck.

Sobre a campa foram depositadas ricas e artisticas corôas.

O habeas-corpus foi julgado prejudicado

O sr. José Linhares, juiz da 5ª Vara Criminal, julgou prejudicado, hontem, o habeas-corpus impetrado em favor de Jeremias Gonçalves.

O impetrante allegava que o paciente soffria prisão illegal por parte do 3º delegado auxiliar.

As folhas que a Prefeitura pagará hoje

Serão pagas, hoje, na Prefeitura Municipal, as folhas de vencimentos dos professores adjuntos de 3ª classe, de N a Z e dos titulados e diaristas do Theatro Municipal.

Uma concurrencia na Guerra

O ministro da Guerra autorizou o commandante do 10º batalhão de caçadores a adquirir, mediante concurrencia administrativa, os artigos de consumo habitual necessarios aos serviços do referido batalhão, e bem assim, milho, alfafa, capim e farello, durante o corrente anno.

REVISTA DOS FERROVIARIOS

Acaba de serd ada á publicidade o numero dessa revista relativo ao mez de março, cuidando de assumptos attinentes á corporação, sob a orientação de seu director e fundador, sr. Flavio de Britto Bastos.

Um pequeno contrabando apprehendido

O ajudante de guarda mór, sr. Nunes Pires, apprehendeu, em poder do passageiro do paquete hespanhol "Infanta Isabel de Bombu", varias latas de azeite hespanhol; 14 duzias de sabonetes puros, frascos de agua da colonia etc., tendo, de tudo, lavrado auto de apprehensão.

Casas em Botafogo

Alugam-se as casas da travessa Pepe ns. 16, 18 e 32, que acabam de passar por grandes obras. As chaves estão com o encarregado na casa da esquina da rua da Passagem. Para tratar, com M. Gomes, na rua do Rosario, 112, sobrado.

INDICADOR PROFESSIONAL

GONORRHEA
IMPOTENCIA
Cancros duros e molles
ESTREITAMENTO DA URETHRA
Tratamento rapido e moderno
DR. ALVARO MOUTINHO
Buenos Aires, 77—4º — 8 ás 19 hs.

Dr. Oscar Soutello - Assist. da Facuid. de Med. do Rio de Jan. — Partos e Doenças das Snras. Res.: Rua Pereira da Silva, 38 — Ph., B. M. 0349. Cons.: Rua Assembléa, 20, 1.º andar. Phone Central 5706, das 4 ás 6 horas.

Dr. Arnaldo Cavalcanti Assistente da Faculdade. Cirurgia — Gynecologia — Partos. 7 SETEMBRO, 135 — 1.º A's 16 horas

Dr. Giovanni Infante
ex-medico dos hospitaes de Napoli, Bologne, Paris
Tratamento da tuberculose (Methodo Maragliano)
syphilis, molestias venereas (gonorrhéa aguda e chronica e suas complicações), molestias das senhoras, da pelle, e impotencia.
Travessa São Francisco, 9 (1º andar), Sala n. 1. Phone Central, 0509. Das 9 ás 11 e das 5 ás 7 da noite

Drs. HEITOR MONIZ e FRUCTUOSO BULCÃO, advogados — AVENIDA RIO BRANCO, 90 — 1.º andar.

Dr. Joaquim A. de Brito
Vias urinarias, molestias das senhoras e operações, das 2 ás 5
Consultorio: rua Chile, 13, C. 5757
Residencia: rua São Salvador, 59, B. Mar 3401

Dr. Estevam de Rezende
Ouvidos, nariz e garganta, das 2 ás 6
Consultorio: rua do Carmo, 5, C. 2632
Residencia: rua General Dyonisio, 63, Sul 0554

Vamos ver Lya de Putti em uma comedia finissima — "Mocidade Leviana"

Nós vemos sempre com carinho o apparecimento de Lya de Putti na téla. Desde **Varieté** que nós todos a adoramos — e temos convicção escrevendo isto, que todos os nossos leitores são desta opinião. Lya de Putti é linda, e ahi está um motivo poderoso para essa adoração. Lya de Putti, entretanto, nos tem apparecido sempre se valendo dessa belleza, nos romances passionaes, para dominar o homem. E' como mulher-vampiro que nós temos apreciado a sua belleza e a sua arte. Por isso mesmo, com a noticia de que nós a veremos agora não como a mulher-demonio, nem como a mulher que soffre pelo amor — mas como a mulher que ri, a mulher que goza a vida e galhofa da desgraça — sentimos uma certa ansiedade.

"Mocidade Leviana" é esse film que nos vae, portanto, revelar uma nova Lya de Putti. A sua graça encantadora, os seus sorrisos, a sua elegancia em um corpo de estatua, — tudo se applicará a uma comedia finissima, delicada e luxuosa, que o Programma Serrador vae apresentar na proxima segunda-feira, no Palacio Theatro.

Nessa comedia nos transporta para tres centros maravilhosos, em que a jeunesse dorée tem como se divertir — Paris, Berlim e Nice. Lya de Putti faz o papel de uma doidivana casada com um millionario, e que delle se divorcia sómente por estar farta de ouvir dizer que o seu casamento tinha sido apenas uma cilada aos milhões do marido. E este, que a adora, quer se fazer passar depois por pobre, até que ella descobre e resolve... morrer. Não é o suicidio que ella procura, mas uma morte ficticia que lhe dê direito a uma herança que tinha a receber. E' um tanto complicado, mas o caso é que deveria herdar sómente dentro de cinco annos, e por sua morte caberia a fortuna a uma prima muito amiga; e ella morre para a prima receber o dinheiro em procuração apenas, para entregal-o á sua verdadeira dona. E tudo isso se descobre depois de mil e uma scenas adoraveis e qui-pro-quos interessantes, pelo que ""Mocidade Leviana" se torna um film lindissimo. Assim sendo, quem deixará de ir na proxima segunda-feira ao Palacio Theatro?

"TACTICA DO CORAÇÃO" FOI UM DOS BONS FILMS EXHIBIDOS HONTEM

Ricardo Cortez e Nora Lane em uma scena de "Tacticas do Coração", a linda producção da Tiffany-Stahl que o Programma Serrador apresentou hontem no cinema Gloria

NA PROXIMA SEMANA O PROGRAMMA URANIA VAE APRESENTAR O SOBERBO FILM ALLEMÃO HISTORICO "CHACAL AMOROSO" COM EMIL JANNINGS

Dansa Rubra

Já faltam apenas 4 dias, para que possamos finalmente assistir esta maravilhosa producção da Fox, um dos maiores successos da presente temporada.

Em Dansa Rubra, vamos rever a querida Dolores Del Rio, a extraordinaria artista num papel excepcionalmente bello, qual seja a de uma mulher que soffre e ama emquanto seu coração arde em odio e vingança! Charles Farrell, apparece-nos em toda pujança de sua varonil mocidade, alliada a uma belleza physica invejavel, que o eleva ainda mais as culminancias da Gloria! Dorothy Revier, empresta com a sua belleza feminil encantos ainda maiores a esta pellicula assombrosa, formidavel! Ivan Linow, é bem o personagem que interpreta. Altivo, brusco, odioso ás vezes, outras vezes sympathico, extraordinario, tal a grandeza de seu caracter!

Com elementos constellares deste quilate, Raoul Walsh, transplantou para a celluloide animada, uma das mais bellas e esplendorosas paginas historicas da antiga e gigantesca Russia!

E assim perpassam aos nossos olhos, cheios de encantos, arte, as scenas epicas, estupendas deste film, que no proximo sabbado, será projectado no Petit Palace, que por certo será pequeno para conter o grande publico carioca, sempre avido de espectaculos sumptuosos e refinadamente artisticos!

Este será o terceiro film a ser focaliza na téla do Rialto, apresentado pelo conhecido "Programma Urania".

"Chacal amoroso", é uma pagina de vibrante evocação dos tempos napoleonicos, o profundo estudo da alma humana, feito com arte e competencia, por um grupo de artistas de renome na scena muda européa. A principal figura deste thema é o incomparavel Emil Jannings, tão conhecido do nosso publico que não carecemos de enaltecer a sua inconfundivel personalidade. Desta vez, porém, o grande astro allemão tem um desempenho impónente. Basta que nos lembremos do titulo desta pellicula, para vermos que se trata de uma criação sui-generis nas mãos de um mestre do valor de Jannings.

Ha soberbas perspectivas de scenarios grandiosos na velha Hespanha, onde se desenvolve a acção deste conto historico cinematographico, pela industria tedesca. Ao lado de Emil Jannings, teremos a formosa Hanna Ralph, a cujo talento foi entregue a difficil encarnação do typo genuino de uma hespanhola ardente e bella, como póde ser bella uma mulher.

Dia a dia, approxima-se a grande data

A' proporção que passam os minutos, as horas e os dias, vale a pena recordar que se approxima sempre na sua data em que a Paramount nos dará offerta suprema, offerta grandiosa — as primeiras apresentações de "Alta Traição", o gigantesco trabalho de Emil Jannings, o maior film do anno, consagrado por todas aquelles representantes da imprensa carioca que puderam ver a estréa do trabalho em São Paulo.

O approximar de um grande acontecimento impressiona sempre. E razão bastante ha para que, na alma do publico, no espirito das "fans", na mente de todos em geral, cresça sempre mais o interesse, a ansiedade por ver essa obra que é a mais completa maravilha entre todas as que o cinema até hoje já concebeu e realizou.

O proximo film do Phenix

Está marcado para sexta-feira vindoura a estréa do novo film do Phenix, que se intitula "A volupia do prazer". E' o primeiro film americano feito especialmente com o intuito de combater os desregramentos sociaes. Este film foi exhibido 41 semanas consecutivas no theatro California de "Los Angeles", feito que por si só é o bastante para se aquilatar do valor do film. No palco, estrêarão novos quadros vivos.

Uma scena do film "Homem... Mulher... Peccado...", em exhibição no Rialto

"Symphonia da Floresta"

Será presumidamente no proximo mez de maio que se apresentará ao publico, em um dos melhores cinemas do Rio de Janeiro, o film nacional "Symphonia da Floresta", producção V. Verga, do Circuito Nacional dos Exhibidores. Esse film, que, certamente, sairá victorioso na luta em pról da producção nacional, é, na opinião dos que assistiram á sua organização, um verdadeiro hymno á natureza brasileira, cujos primores, bellezas incomparaveis, aspectos deslumbrantes, a objectiva do operador Jayme Pinheiro apanhou em quadros que são legitimas obras de arte. O cinema nacional têm de impôr-se, principalmente, no seu inicio, por essa exposição dos dons com que a natureza brindou o Brasil. Além desssa alta qualidade artistica, "Symphonia da Floresta" tem a interpretação de Luiz Barreiras e Lya Brasil, dois authenticos artistas da téla, que cultivam a arte muda, com enthusiasmo, com verdadeira paixão. Accrescente-se-lhe a presença dos dois mais engraçados artistas comicos brasileiros — Augusto Annibal e Luisa del Valle, e ter-se-ha a certeza do successo que, na cinematographia nacional, vae obter "Symphonia da Floresta", não citando a magnifica criação que de um bem estudado typo nosso, encarna o nosso popular collega de imprensa e applaudido humorista N. Bittencourt (K. K. Réco), cuja competencia na arte de representar já o consagrou sufficientemente.

A programmação de Maio — do Programma Serrador

Faltam menos de dez dias para o mez de maio, mas já o Programma Serrador pode annunciar os films que tem para exhibir no Odeon, no Gloria e no Palacio, e portanto, as producções que offerece tambem aos exhibidores para maior gaudio de quantos gostam do cinema.

No dia 6 caberá ao Gloria um trabalho de H. B. Warner, esse formidavel artista que foi o Christo de "Rei dos Reis", e o heroe de "Lagrimas de Homem". Elle é o protagonista do primeiro film da Quality Distributing Corporation, que vae ser apresentado. A Quality é uma nova aggremiação cinematographica, feita para exhibir apenas films de grandes artistas, e H. B. Warner foi contractado para a sua primeira producção. Ella nos dará apenas um film por mez — e já o Programma Serrador recebeu os primeiros que foram produzidos, e tem a relação dos demais. H. B. Warner em "Romance de um Condemnado" é o artista explendido que já conhecemos. Elle nos surge como um homem que deixa a penitenciaria, onde esteve cumprindo uma pena injusta, e sedento de vingança, querendo encontrar o homem que o enviou para lá, e a mulher que o abandonou. A heroina desse film é Anita Stewart, mais uma garantia para as qualidades excelsas desse film.

No dia 13 o Odeon nos dará mais um trabalho de Lily Damita, que em "Com Amor não se brinca" é a deliciosa criaturinha que conhecemos, linda e verdadeiramente artista, a Lily Damita dos films allemães, de "Borboleta Dourada" e de "Canto Nupcial". Nós a vemos suppondo-se enganada em seu amor, e por isso mesmo acceitando as propostas de um outro, principe e millionario, mas tendo tambem sobre si uma bôa carga de annos, não demais, mas o bastante para o distanciar do joven que ella amava. E elle a leva para Paris, onde de risos e champagne... Mas a juventude só se sente attrahida pela juventude é deslumbramento, e a vida nocturna cheia de encantos e de carne, de risos e chanpgne... Mas a juventude só se sente attrajida pela juventude, e ella teve de voltar ao seu amor, com grande magua do principe, cujo papel é desempenhado pelo grande artista Werner Krauss "Com amor não se brinca" é o film "record" que o Programma Serrador vae apresentar em maio — o significa mais uma grande producção, mais um film de valor e de luxo.

No dia 20 o Programma Serrador lança no Palacio Theatro o film "Os Transatlanticos". Com certeza o leitor destas linhas já leu o delicioso conto de Abel Hermant, essa satyra admiravel ao casamento dos ricos americanos com a nobreza européa, e aqui, com a franceza. E' cheia de momentos deliciosos de observação — o romance, e o film segue no mesmo diapasão, jogado por um grupo explendido de artistas. Basta dizer que o papel principal cabe a Aimé de Simon Girard, o inesquecivel D'Artagnan desse film não menos inesquecivel — "Os Tres Mosqueteiros". Typo magnifico de rapaz, elle se presta admiravelmente bem para esse papel. A heroina é a linda loura — Danielle Parola, que já vimos em "Orchidea", que nos dá uma americanasinha levada dos diabos, cheia de vontades, pelo ouro de seu pae, como é a artista cheia de graça e de belleza.

A 27 teremos no Odeon um film da Tiffany Stahl, um romance de grande enredo, grande sensação, grande artista—o que quer dizer, um film desses que a gente vê uma vez e marca por muitos annos a sensação que sentiu. Trata-se de "O Poder do Silencio" — e a heroina é Belle Bennett. Essa artista, talvez a mais formidavel interprete da mulher que soffre, dá-nos o papel de uma criatura levada á barra do tribunal porque a accusam do assassinio de um homem, junto a cujo corpo foi encontrada, de revolver na mão. Ella se cala. Não accusa ninguem, mas só affirma a sua innocencia. Nem mais uma paltvra se lhe arranca, apesar da ameaça da cadeira electrica que pesa sobre ella. Ella se cala, mesmo depois que o seu advogado conta perante o tribunal a sua odyssêa de esposa abandonada, cujo filho ainda lhe querem arrancar do braço, filho que ella conseguiu criar e tornar homem com todo o sacrificio, fugindo a mil perigos. E, de tal modo o advogado tece os seus argumentos, que acabam por absolvel-a, por falta absoluta de provas. Mas que a levava áquelle silencio? Eis o segredo desse film extraordinario de "O Poder do Silencio". Ao lado de Belle Bennett nós vemos nesse film John Westwood, Virginia Pearson, John St. Polis, Raymond Keane e Anders Randolph.

Resumindo: — O P. Serrador offerecerá nas quatro semanas, quatro films de quatro marcas differentes. O que ha de melhor em variedade e em qualidade.

6ª-feira, quadros novos, no Phenix

A empresa do Phenix já tem terminados os novos quadros plasticos que vão estréar sexta-feira. Com essa estréa vão ser introduzidas verdadeiras novidades que irão dar grande realce ao novo programma. Sabemos tambem que estão sendo contratadas novas artistas que estréarão nesse dia.

Loteria de Minas

A que distribue maior percentagem em premios

HOJE

100:000$000

Por 30$000

A Contabilidade da Guerra vae abrir uma concurrencia

Pelo ministro da Guerra, foi autorizado o director geral da Contabilidade da Guerra a abrir concurrencia permanente, para acquisição de artigos de expediente para sua repartição, delegação do Tribunal de Contas e Contadoria Seccional do Ministerio da Guerra.

A greve decretada pela U. dos Operarios em Construcção Civil

Uma nota da Associação dos Constructores Civis — Como a União Regional explica a sua atitude recusando-se a adherir á gréve

Da Associação dos Constructores Civis, recebemos a nota abaixo, na qual expõe as razões que a levaram a não conceder o augmento de salarios pleiteado pela União dos Operarios em Construcção Civil:

"EXPLICAÇÃO NECESSARIA A'S AUTORIDADES E AO PUBLICO

A Associação dos Constructores Civis do Rio de Janeiro, julgando seu dever, em virtude do actual movimento operario em prol do augmento de salarios, vir a publico justificar a sua atitude em não concordar com a tabella de salarios minimos que a União dos Operarios em Construcção Civil, quer, com uma intransigencia infeliz, impôr aos constructores desta Capital.

Sabe esta Associação muito bem que aquella aggremiação operaria representa apenas uma minoria pequena do operariado que trabalha na construcção, imbuida de idéas nem sempre de accordo com as dos seus collegas ordeiros e que, procura arrastar uma classe de trabalhadores a um movimento que, temos certeza, não é compartilhado pela maior parte dos operarios, nem tem as sympathias do publico. A grande massa operaria que trabalha com os constructores desta cidade, na sua maior parte, é composta de homens trabalhadores e honestos, infensos a propagandas criminosas e que unicamente deseja trabalhar em socego, para o sustento do seu lar, aquelles que no Brasil o têm, ou para ajudar na luta pela vida nos paizes longinquos, os entes caros que lá deixaram os que, emmigram para longes terras.

O movimento operario de agora, começou logo por um principio falso: a apresentação duma tabella de salarios minimos, como se possivel fosse, aos constructores, não poderem distinguir entre um bom e um máo operario, pagando aquelles os salarios exaggerados que elles pleiteiam e a esses, então, um ordenado que absolutamente não poderá ser pago a um operario competente, por não existir para tal, verba sufficiente nos orçamentos da mão de obra em qualquer construcção.

Em alguns jornaes desta Capital, tem a União dos Operarios em Construcção Civil, publicado os seus manifestos e incitamentos á sua classe para que se unifique e trabalhe pela imposição da sua tabella de salarios. Na sua boa fé, queremos crêr, esses jornaes parece apoiarem a atitude dos operarios. Sem duvida por estarem mal informados, ou scientificados capciosamente da verdade dos factos, pois é absolutamente inveridico que os operarios da construcção civil estejam ganhando hoje o que ganhavam ha muitos annos. E para que esses jornaes e o publico possam ficar elucidados da veracidade do que affirmamos, vamos passar a expôr as tabellas de então, com o que hoje os constructores estão pagando aos seus auxiliares.

Em 1920, vigoravam, na construcção civil, os seguintes salarios:

Carpinteiros	7$000	a	10$500
Pedreiros	6$000	a	9$000
Estucadores	7$000	a	11$000
Pintores de liso	6$000	a	9$000
Serventes	3$500	a	6$000

Muito tempo se conservaram estes salarios que, gradativamente, foram sendo augmentados, sendo os actuaes ordenados os seguintes:

Carpinteiros	13$000	a	16$000
Pedreiros	12$000	a	15$000
Estucadores	14$000	a	18$000
Pintores de liso	12$000	a	14$000
Serventes	6$000	a	9$000

Estes augmentos foram conseguidos pelos operarios sem gréves nem imposições, unicamente pela expontanea vontade dos seus patrões que, comprehendendo as difficuldades da vida social, lh'os concediam de anno em anno.

Esta Associação póde affirmar, sem receio de desmentido, que de ha um anno a esta parte, os operarios dos seus associados tiveram, geralmente, um augmento nos seus salarios que variou entre 10 e 15 °|°.

Com os actuaes vencimentos e num trabalho normal de 28 dias em cada mez, o operario ganha:

Um carpinteiro	440$000
Um pedreiro	410$000
Um estucador	480$000
Um pintor de liso	400$000
Um servente	235$000

Julga, pois, esta Associação, em vista do exposto, que a situação do operariado não é assim tão precaria, nem a sua atitude, neste momento, é compativel com os compromissos tomados pelos patrões, em contratos assignados e que têm de ser rigorosamente cumpridos, sob pena de graves prejuizos.

A construcção de predios nesta capital está se tornando, dia a dia, mais cara pela alta constante dos materiaes e pelas exigencias da mão de obra. Com augmentos nos salarios ella irá encarecendo mais ainda, dando em resultado que os proprietarios se absterão de construir por não lhes dar renda compensadora para os seus capitaes a construcção de predios, dando em resultado uma crise de falta de trabalho, na qual as maiores victimas serão os proprios operarios.

E, se assim mesmo o fizerem terão, sem duvida, de augmentar de muito os seus alugueis, o que virá concorrer ainda mais para o encarecimento da vida, pagando os operarios a sua quota parte de sacrificios com a alta dos alugueis das habitações que occupam. O razoavel seria que o operariado, ganhando o mesmo que actualmente, estabelecesse o salario-hora, trabalhando mais horas e com mais efficiencia, pois assim, directamente, concorreriam para que a vida se tornasse mais barata.

Não é com augmentos constantes de salarios que o conseguirão, pois estabelece-se um circulo vicioso em cujas malhas elle está, naturalmente, preso, como proletario que é. O grande problema a estudar hoje pelos economistas, é o da producção, que deve ser, cada vez maior, para que a economia publica melhore e com a sua melhoria lucrem todas as classes, sobretudo, aquellas menos favorecidas e que constituem a maioria numa nação.

Feitos estes ligeiros commentarios á atitude operaria, tão mal dirigida por aquelles que só procuram tirar partido da confusão e da boa fé de tantos homens, na sua maioria alheios a movimentos desorganizadores, esta associação, repete, julga ter cumprido um dever de honra, trazendo a publico a verdade dos factos e as razões que, neste momento, inhibem os constructores de pactuarem com imposições descabidas que, além de não serem razoaveis, iriam ferir, quando aceites, os seus interesses economicos, arrastando a muitos delles a desastres irreparaveis que ninguem, de bom senso, póde endossar.

Se a Associação dos Constructores Civis tiver ainda de vir a publico defender a causa dos seus associados, sómente o fará convicta de que inteira justiça lhe assiste e que nunca a moverá qualquer especie de má vontade ou descaroavel inimizade para a classe dos operarios da construcção civil, a maioria da qual sempre se tem demonstrado cordata, ordeira e cumpridora dos seus deveres. E', como tal, espera que elle, raciocinando melhor e desprezando os máos conselhos, continue o seu trabalho e aguarda melhor opportunidade para as suas reivindicações.

A directoria

A ATITUDE DA UNIÃO REGIONAL DOS OPERARIOS EM CONSTRUCÇÃO CIVIL NA GREVE DA U. O. C. C.

(Pedem-nos a publicação do seguinte:)

No dia 16 p. p. a União dos Operarios em Construcção Civil, com séde na Praça da Republica n. 56, depois de recusar o apoio de um grande numero de trabalhadores da construcção civil, que foram áquelle local devido exclusivamente a nossa intensa propaganda, não só feita nos jornaes diarios desta capital, bem como, de destribuição de convites nos proprios locaes, aquelle syndicato, não attendendo ás ponderações justas dos companheiros que ali compareceram, decretou a gréve geral (?).

Ficamos pasmados duplamente diante desta atitude. Primeiro, pela falta de preparação do movimento, que, dado o grande numero de componentes da corporação, assumiria a grandes porporções, e, segundo, pela recusa do sincero apoio de trabalhadores, victimas tambem da exploração capitalista.

Ora, o movimento grevista da U. O. C. C. não passava de um capricho de alguns companheiros que a dirigem, pretendendo eleval-a no conceito da corporação, conceito esse, perdido devido a gestos irreflectidos eguaes ao que agora acabam de commetter, julgando azado o momento de agitação do proletariado, para apparecer.

Tomaram o exemplo da gréve em desenvolvimento dos companheiros graphicos paulistas e da victoria dos camaradas padeiros do Rio.

Essas greves, não lhes deviam servir de modelo. Esses movimentos, não são o resultado de um capricho de algumas pessoas, mas, a expressão da vontade da massa que prestigiou e prestigia, não só seus syndicatos, como todos os organismos centraes, regionaes ou nacionaes, a quem seus syndicatos se filiam.

Os que dirigem a U. O. C. C., não só não a tornam util á corporação, mas ainda a isolam dos demais organismos operarios.

Nenhuma atitude tomaram deante das perseguições policiaes contra operarios indefesos, em Pernambcuco; não prestaram sua solidariedade aos camaradas grevistas de S. Felix, Muritiba e Cachoeira, na Bahia, aos tecelões e padeiros do Rio Grande do Sul, nos padeiros desta capital; estão indifferentes deante do movimento paredista dos companheiros graphicos de S. Paulo, recusando mesmo prestar-lhes qualquer auxilio, quer moral, quer material, como ficou bem patenteado com a devolução das listas de subscripção que lhes foram enviadas pelo Comité Pró-C. G. T.

Os graphicos paulistas, não só recebem adhesões de todos os syndicatos operarios, gremios de estudantes e outras instituições liberaes, mas tambem as reclamam constantemente. Os padeiros do Rio, acceitaram o patrocinio da Federação Syndical Regional do Rio e do Comité Pró-C. G. T., que tornaram a greve com a sua adhesão, não um facto isolado, mas um movimento de grandes proporções.

Assim mesmo a União Regional dos Operarios em Construcção Civil, apesar da insistente recusa da U. O. C. C. não abandonou o terreno da luta.

Convocou para quarta-feira, 17, quer dizer, um dia apoz, á reunião delles, uma outra para tomar conhecimento do que se passou na de conjuncto. Esta, com a presença de mais de 300 pessoas, resolveu então, que se esperasse até ao dia 20, e ahi, a massa operaria em um grande comicio, deliberaria em definitivo.

Como vimos, a massa que se comprimia em nosso salão, não só approvou a condemnação ao movimento grevista, bem como, verberou o acto de irresponsabilidade daquelles que pretendem guiar os trabalhadores.

E para reparar o mal que causaram a trabalhadores que se illudiram com suas palavras, atirando-se a um movimento impensado, os companheiros tomaram assim o sustento delles e suas familias, até que resolvessem a questão.

Entre a recusa anti-proletaria de frente unica, para uma acção em conjuncto, a massa operaria reunida na U. R. O. C. C., solidarizou-se com as victimas daquella acção. Bello e evidente exemplo de solidariedade, contrastando com o divisionismo de falsos leaders.

São estas as nossas palavras no momento.

Sabemos que contra nós, os inimigos da classe trabalhadora, se aproveitarão desses factos para nos atacar. Não nos importam, porém, esses ataques.

Os ataques desses inimigos, mascarados de trabalhadores, nos encontrarão escudados no apoio, cada vez maior, da massa operaria. Como organisação operaria, só nos importam os operarios, aquelles que sabem quanto é duro o regimen de oppressão em que vivem.

Confortada a U. R. O. C. C., com os novos elementos que diariamente adherem ás suas fileiras, saberá em todas as occasiões defender as reivindicações economicas e politicas dos seus associados.

Unidos aos demais trabalhadores da região, do paiz e internacionalmente, a União Regional dos Operarios em Construcção Civil, será o reflexo do pensamento revolucionario, da heroica corporação dos trabalhadores em construcção civil.

Era o que tinhamos a dizer, em resposta á campanha surda de intrigas e calumnias, que contra nós movem elementos desmoralisados. — **A directoria.**"

NOTICIAS DE JUIZ DE FÓRA

O JUBILEU DA ASSOCIAÇÃO DOS EMPREGADOS NO COMMERCIO

JUIZ DE FO'RA, 18 — (Do correspondente) — A' Associação dos Empregados no Commercio desta cidade, commemorando o seu 25.º anniversario, fez realizar diversas festividades, destacando-se entre estas, a inauguração do predio para a sua séde, situado á rua de São João.

A Associação realizou festas durante tres dias, desde o dia 14 até o dia 17 do corrente. Tendo-se no primeiro dia, realizado no salão nobre da Camara Municipal, a coroação da nova "rainha" da corporação, srta. Desdemona Gonçalves, e, em seguida um animado chá-dansante na séde social. Na segunda noite houve no salão nobre da Associação uma conferencia do jornalista Henrique Hargreaves e na terceira noite no mesmo salão, realizou-se uma conferencia do educador fluminense Machado Sobrinho. No dia 17, teve logar a posse da nova directoria, da qual é presidente o sr. Lauro Moreira de Oliveira. Em seguida o presidente da sessão magna, deu a palavra ao professor e deputado Magalhães Drummond, que veiu de Bello-Horizonte, a convite da Associação, afim de fazer uma conferencia. O sr. Magalhães Drummond foi muito applaudido.

Terminada a conferencia, falaram ainda os srs. Machado Sobrinho, Arthur Cabrera, Horacio Picorelli e Luiz Machado, sendo que este ultimo falou em nome dos socios da Associação inaugurando o retrato do sr. Dario de Alemar, presidente que deixou o mandato.

Presidiu a sessão o sr. Geraldo Filgueiras de Rezende, vice-presidente da Camara Municipal e representante do presidente Antonio Carlos.

Foram convidados a tomar parte na mesa os representantes das autoridades civis e militares, o sr. Bica de Almeida, enviado especial do "Correio da Manhã" e o representante do "Diario Carioca".

PROFESSOR MAGALHAES DRUMMOND

Os estudantes desta cidade, approveitando a estadia aqui, do deputado Magalhães Drummond, prestaram-lhe significativa manifestação de apreço.

Saudaram o homenageado os jovens academicos Luiz Gonzaga Machado, Rocha Filho, Jorge Lyra e como representante dos universitarios de Bello-Horizonte o academico de direito Newton de Paiva Ferreira.

O professor Magalhães Drummond respondeu agradecendo. — J. A. W.

Companhia de Navegação Lloyd Brasileiro

Superintendencia do Trafego

Existindo no nosso Armazem n. 1 varios volumes de bagagens, sem etiquetas, endereços ou outra qualquer indicação dos destinatarios e portos de procedencia, pedimos ás pessoas que tiverem faltas de volumes em suas bagagens, que se dirijam a esta Superintendencia, afim de lhes facilitarmos o exame e reconhecimento.

Pelas razões expostas acima, deixamos de publicar uma lista detalhada dos volumes em deposito.

Rio de Janeiro, 19 de abril de 1929. — Rua do Rosario, 2 a 22.

Diario Carioca

Director-thesoureiro
SEBASTIAO MENDES DE BRITO

EXPEDIENTE

23 DE ABRIL DE 1929

Redacção, administração e officinas
RUA ALCINDO GUANABARA, 5
Endereço telegraphico: "DIARIO CARIOCA"

Telephones:) Redacção, Central 1559 | Gerencia, Central 0824 |) Publicidade, Central 0178

ASSIGNATURAS

Para o Brasil:
Anno. . . . . 50$000
Semestre . . . 28$000

Para o estrangeiro:
(Paizes da Convenção Postal Americana)
Anno. . . . . 70$000
Semestre. . . . 40$000

(Paizes da Convenção Postal Universal)
Anno. . . . . 140$000
Semestre. . . . 75$000
Venda avulsa 200 réis
Interior, 300 réis

Distribuidor: Vicente Perrota
Cobrador: Lourenço da Costa Amaral

Chefe da secção de publicidade: Felippe E. de Lima, Largo da Carioca, 15, sobrado.

Avisamos aos nossos annunciantes que só deverão pagar suas contas aos cobradores devidamente autorizado pela gerencia do "Diario Carioca", ou pelo chefe de nossa secção de publicidade, sr. Felippe E. de Lima.

SUCCURSAL, EM S. PAULO
Director: Paulo Duarte
Rep. Commercial: Octavio Barbosa
Rua Libero Badaró n. 6-2º andar — Tel. 2—2210

Está percorrendo o interior dos Estados de Minas e Rio de Janeiro, a serviço deste jornal, o sr. Carlos Simões.

Está percorrendo a zona da E. F. Paulista e Sorocabana, a serviço deste jornal, o sr. Randolpho Homem de Mello.

A FLY - TOX

Invocando o pretesto de regular a situação dos officiaes do Exercito e da Armada, em certos casos, e de accordo com as necessidades do serviço, o Governo extorquiu do Congresso, na sessão passada, uma lei que ficou conhecida sob a denominação de Fly-tox.

Quando o projecto foi dado para a discussão, apesar da escassa opposição da Camara, ahi não foi esquecida a prevenção da urgencia.

No Senado, porém, onde a resistencia poude ser mais efficaz, ficou exuberantemente provado que a medida, longe de consultar o interesse do serviço, tinha por fim, apenas, abrir vagas, dando ensejo a numerosissimas promoções, ao mesmo passo que restringia direitos e prerogativas de que sempre gosaram as forças militares, mesmo no antigo regimen, e que as instituições republicanas ampliaram e consolidaram.

Não adiantou nada a critica.

A deliberação do Governo era definitiva, o projecto tinha de ser approvado, fosse como fosse.

Mas convertido em lei, até hoje ainda não foi ella regulamentada, taes têm sido as difficuldades que vão surgindo para a sua execução.

Em primeiro logar o governo verificou que os encargos decorrentes das novas tabellas de montepio attingem proporções que excederam de muito as previsões officiaes. Ao mesmo passo que o governo se empenha em restringir as despesas publicas, supprimindo verbas destinadas a serviços que não podem ser reduzidos sem graves damnos, como vae acontecendo nas vias-ferreas, cujo material não se renova, é verdadeiramente imperdoavel que só nos orçamentos militares se eleve a despesa em muitas dezenas de milhares de contos.

Só agora, ao que parece, foi verificado que a lei de disponibilidades evolue, no seu liberalismo, até os officiaes já reformados que passaram a gosar os beneficios das novas tabellas de montepio. Entretanto, emquanto o governo vae apurando os prós e os contras da lei que fez votar com tão obstinada insistencia, as reformas, que são outra maneira de sobrecarregar o erario publico, succedem-se com frequencia, produzindo uma verdadeira renovação integral dos factos.

Pode dizer-se que se reformaram, em virtude da Fly-tox, desde que se annunciou a sua presença no Congresso, todos os coroneis e tenentes coroneis das differentes armas, subindo ao correr deste anno a cerca de duzentas as reformas nos differentes postos e attingindo o seu total, contado do inicio da discussão da lei, a mais de oitocentas.

E' verdadeiramente innominavel esse episodio que demonstra de modo tão eloquente a falta de criterio com que são resolvidos, entre nós, problemas da maior magnitude como os que se referem ás questões relativas ás nossas forças armadas.

Deixando de lado o aspecto fundamental da sua efficiencia reduzida ás mais infimas proporções, despreoccupado de tudo que se passa nesse assumpto, em outros paizes, o nosso Governo cogita apenas de medidas e providencias destinadas a beneficiar uns e a prejudicar outros.

Seria um acto meritorio ao Governo, se, reconhecendo os defeitos e inconveniencias da lei, deixasse de regulamental-a, pedindo ao Congresso que promovesse a sua revisão, eliminando o que nella se contém de prejudicial.

Dest'arte não se aggravaria ainda mais os prejuizos que ella já causou, antes mesmo de ser posta em execução.

COMO A EUROPA AINDA EXPLORA A ESCRAVIDÃO NA AFRICA !

Em artigo subordinado á epigraphe "Depois da Guerra" e sub-titulado "Deveres dos povos leaderes para com as chamadas raças inferiores", diziamos pela *Revista Contemporanea* (dirigida por Gilberto Amado) a 21 de novembro de 1918:

. . . .

"Entre os problemas a que alludimos não é menos importante o da modificação no tratar as chamadas raças inferiores, postas em contacto, por varias fórmas de dependencia, com os povos "leaders" neste momento historico. Não é azada a occasião para apurar, nem libellar culpas; tão pouco se prestariam paginas de um hebdomadario a registral-as, com detalhes e minucias. Baste fazer appello á lealdade da memoria dos que nos acompanham nestas rapidas considerações.

Sem custo lhes occorrerão os factos desmoralizadores da colonização européa, em que apparecem deploravelmente envolvidos, na mesma culpabilidade, os que na conflagração, representaram ideaes e tendencias completamente antagonicos: — no sujeitar, explorar, corromper o indigena da Africa, da Asia e da Oceania, não se distinguia, em regra, um allemão de um francez, de um inglez, de um belga.

Si a affirmação carecesse de testemunhos insuspeitos, não teriamos difficuldade na escolha dos mais autorizados.: — Max Nordau, para a Allemanha; Clemenceau, para a França; Keir Hardie, para a Inglaterra; Vandervelde, para a Belgica.

Da inferioridade *absoluta* e *irreductivel* de certas raças se deduzia a legitimidade dos methodos de exterminação, temperados, ás vezes, pela benevolencia do regimen escravocratico. Os processos humanitarios de Savorgan de Brazza eram, quasi sempre, tidos por inacceitaveis, a despeito da sua comprovada efficiencia; preferiam os *civilizadores* o systema cruelmente preconizado por Stanley. Alguns se apadrinhavam com Montesquieu, naquelle seu dito de ironia, que tomavam por serio: *"On ne peut se mettre dans l'esprit que Dieu, qui est un Etre très sage, ait mis un âme bonne dans un corps tout noir"*.

Outros concordavam, praticamente, com Carlyle, quando pretendeu que Deus pôz na mão de cada branco um chicote para zurzir o negro... O chicote não raramente era transformado em instrumento mais liquidante, segundo o capricho ou o interesse da occasião".

. . . .

Passados oito annos, veiu desoladora reportagem de Alberto Londres, ora editada em livro, confirmar o que por outros informes estava, já, pouco mais ou menos, no conhecimento geral. Quem lêr *Terre d'Ebène* se convencerá da realidade do sub-titulo da obra — *La traité des noirs*. De facto, o que della transparece é a permanencia do *trafico africano*. Certo, os negros escravizados não são, como outr'ora, mettidos em porões de navios e mandados, atraves do Atlantico, para os vexames e os opprobrios do captiveiro nas duas Americas. Mas, se não são mais vendidos *para o exterior*, são coagidos á servidão perpetua no interior, *como propriedade* de pequenos regulos, que delles dispõem *para os arrendar* ás empresas européas e aos particulares.

O que na Africa Franceza se pratica para com os chamados *Molosó* é verdadeiro regimen de escravidão, sob as vistas, e, não raro, com proveito da administração publica. E, pelo que diz Alberto Londres, o mesmo succede nas colonias de outros paizes europeus.

Ahi vão alguns dos periodos mais positivos:

"A escravidão na Africa somente não existe pelas declarações ministeriaes feitas na Europa.

Inglaterra, França, Italia, Hespanha, Belgica e Portugal mandam os seus representantes á tribuna das respectivas Camaras, para dizer: — "Está extincta a escravidão; as nossas leis o testemunham". Officialmente — sim. Realmente — não.

. . . .

Explica-se, em seguida, em que consiste a servidão, considerando os chefes indigenas os *Molosó* como seus escravos. Refere os inuteis e inhabeis esforços dos francezes, pretendendo desde 1910, modificar a situação. Reconhece que ella é a mesma. Sempre a mesma. E, principalmente, mostra — por meio de descripções realistas — como o indigena africano é explorado, incumbido de tarefas brutaes, vergando, dia e noite, ao peso de enormes cargas, mal alimentado, sem soccorros medicos, sem direitos, sem justiça...

Tal como succedia em algumas das nossas antigas fazendas, todo o trabalho é obtido pela ameaça de castigos corporaes, que não são poupados.

De um a outro extremo da Africa colonizada se emprega, correntemente, a palavra "chicote" para compellir os miseros captivos á prestação de serviços sobrehumanos, e elles sabem que, á menor recusa, entra em acção, nas mãos dos contra-mestres, o instrumento que a mesma palavra designa.

Má alimentação, máos tratos, molestias devidas á falta de saneamento local dizimam os indigenas. Por outro lado, não se procede lealmente para com elles. O que se lhes vende nos mercados é podre, é estragado, é ridiculo. Causa indignação, o que, a proposito, narra Alberto Londres.

Em summa: esquecida da contribuição dos negros africanos na ultima guerra, continúa a civilizada Europa a vilipendial-os, perdurando os motivos de queixa que, ha vinte e trinta annos, tanto agitaram a opinião publica, quando ventilados por Keir Hardie, Max Nordau, Clemenceau e Vandervelde.

EVARISTO DE MORAES

NOMES DE ESCOLAS

O professor Bricio Filho vem combatendo, com justa razão, a mudança do nome da Escola Delphim Moreira, na estação do Engenho Novo, para o de Escola Argentina.

Antes do illustre jornalista e professor haver escripto o seu primeiro artigo sobre esse assumpto, um amigo meu já me havia perguntado porque fôra retirada a denominação dessa escola. Respondi-lhe, na mais absoluta boa fé, que o facto de não estar o nome da escola collocado no frontespicio do novo predio, não significava o desapparecimento delle, mas, ou um esquecimento do constructor, facilmente corrigivel, ou o desejo da collocação de alguma taboleta original, que ainda não houvesse ficado prompta. Mas, passadas poucas horas desse incidente, o mesmo amigo, morador dos suburbios, me procurava para dizer que havia sido collocada a nova denominação da escola.

Fiquei perplexo!

O nome do ex-presidente Delphim Moreira não foi collocado na fachada da velha e tradicional escola da rua 24 de Maio, sem solennidade. Foi uma homenagem revestida de apparato.

O sr. Afranio de Mello Franco, ex-ministro da Viação do governo do homenageado, foi assistir á solennidade, pronunciando, naquelle local, um longo e importante discurso, que teve a maior repercussão.

Como, pois, se muda, de um dia para outro, a denominação de uma escola, nessas condições?

A retirada do nome de Delphim Moreira, da escola do Engenho Novo, não é apenas a revogação da homenagem que fôra prestada ao illustre mineiro: é tambem um acto de menosprezo ao sr. Mello Franco, que fôra o orador da solennidade e que afinal representou o papel de ingenuo, acreditando que as deliberações do poder publico tenham um cunho de estabilidade e sinceridade. E' evidente que, se no dia que o sr. Mello Franco pronunciou aquelle discurso, lhe houvessem dito que tudo aquillo era uma brincadeira com o morto e com elle, e que a denominação seria apagada do edificio escolar, elle deixar-se-ia ficar calmamente em casa e não gastaria a sua oratoria numa homenagem insincera.

Dir-se-á que os que a fizeram agiram com sinceridade? Pouco importa.

A administração não póde ter solução de continuidade. Nada importa que o director de instrucção seja Fulano ou Beltrano. Desde que se deu a um estabelecimento de ensino uma denominação, não é licito ao administrador que vem depois, revogar a homenagem que foi feita pelo precedente.

Não faltam escolas para que se façam novas homenagens.

Mas, a proposito da mudança de denominações de escolas, se tem praticado os maiores despropositos.

Foi dada a uma escola, em ponto central da cidade, o nome de "Rocha Bastos".

Rocha Bastos foi um modesto funccionario da Directoria de Instrucção que, trabalhando infatigavelmente, chegou ao cargo de secretario geral, o mais alto posto na escala das promoções. Dar a uma escola o nome de um funccionario que levou quasi toda a existencia a lidar com coisas do ensino, é tudo quanto ha de mais justo. Foi pela mesma razão que se deu a uma escola da ilha de Paquetá, o nome do saudoso sub-director de instrucção, professor Abeilard Feijó.

Pois bem. A "Escola Rocha Bastos" foi "deportada" da cidade para D. Clara!

E ultimamente a unica escola dessa estação foi supprimida! Desappareceu, pois, a homenagem que fôra feita ao secretario geral Rocha Bastos, antecessor, no cargo, do sr. Frota Pessôa.

Mas não é de admirar, porque no edificio que Pereira Passos construiu especialmente para homenagear o presidente Affonso Penna, na rua Camerino, está agora a Escola Colombia!

Nas publicações officiaes, o nome do ex-presidente foi riscado, em beneficio de uma nação amiga.

São, pois, dois ex-presidentes da Republica, mineiros ambos, os preferidos para essa revogação de homenagens...

Por essa fórma, os nomes das escolas são dados por simples pilheria.

De quando em vez, a cada alteração de temperatura, mudam-se denominações de escolas.

O que causa certa surpresa, é que as figuras representativas do Estado de Minas Geraes assistam, sem um protesto, á deshomenagem que ora se acaba de praticar com relação ao saudoso estadista.

CAMPOS DE MEDEIROS.

TOPICOS DO "DIARIO"

O TEMPO

BOLETIM DA DIRECTORIA DE METEOROLOGIA

Previsões para o periodo das 18 horas de hontem, ás 18 horas de hoje

Districto Federal e Nictheroy — Tempo: instavel, continuando sujeito a chuvas. Temperatura: estavel. Ventos: predominarão os do quadrante sul com rajadas frescas.

Estado do Rio de Janeiro — Tempo: instavel com chuvas. Temperatura: estavel.

Estados do Sul — Tempo: perturbado, chuvas esparsas. Temperatura: estavel, salvo no Rio Grande onde soffrerá ligeira ascensão. Ventos: variaveis, frescos.

Serviço especial para o trajecto rodoviario Rio-São Paulo

Previsões para o periodo das 18 horas de hontem, ás 18 horas de hoje:

Tempo — Instavel com chuvas. Temperatura: estavel. Ventos: predominarão os do quadrante sul, frescos, sujeitos a chuvas.

Outra sub-mecca — Os affeiçoados á situação dominante, considerando caso liquido a candidatura do sr. Julio Prestes á successão do sr. Washington Luis, preoccupam-se agora em mexericar apenas em torno da escolha do futuro vice-presidente da Republica.

Ha poucos dias correu que o companheiro de chapa do sr. Prestes seria o actual presidente do Paraná, sr. Affonso Camargo. Tanto bastou para que se transformasse Curityba numa especie de sub-mecca, para onde affluiram varios politicos mal seguros nas respectivas posições, na ansia de se apadrinharem ás abas do casaco do governante paranaense.

Agora, os boatos estão mudando de rumo, pulando quasi que dum extremo a outro extremo do territorio nacional. O nome que agora surge, apontado como o mais provavel successor do sr. Mello Vianna, é o sr. Eurico Valle, que ha pouco mais de dois mezes está investido das funcções de governador do Pará. Argumenta-se que, devendo ser do sul o presidente, o vice virá do norte, e, desprezados outros nomes representativos dessa região, as tendencias do Cattete se volvem para o extremo norte e vão esbarrar na luzidia e austerissima careca, aliás precoce, do sr. Eurico Valle. Verificada a escolha deste, substituil-o-ia na governança do seu Estado o ministro da Agricultura de agora, o sr. Lyra Castro.

Que tal a noticia? Será verdadeira? Não o sabemos. Registramol-a apenas no interesse dos congressistas ameaçados de degolla, afim de arrumarem as malas e partirem para Belém do Pará, a pretexto, por exemplo, de estudar o problema da borracha...

Uma empresa... — As facilidades que certos homens de negocios vêm encontrando na realização de transacções com o governo do Estado do Rio, servem de incentivo á fundação de empresas novas. Exemplo: uma que acaba de ser organizada pelo deputado estadual governista Mario Alves, com o concurso de outros cavalheiros, associados para a exploração da mesma industria, e entre os quaes se encontram varios contabilistas.

Não queremos antecipar juizo, mas vejamos, de accordo com os estatutos da empresa (Empresa Mercantil Fluminense S. A.), publicados no "Jornal do Commercio", de ante-hontem, os fins da supradita:

"Art. 1º — Sob a denominação de "Empresa Mercantil Fluminense, S. A.", é constituida com séde em Nictheroy, Estado do Rio de Janeiro, uma sociedade anonyma, que terá por objecto a exploração commercial, no mercado local, e em outro qualquer, de artigos da grande e da pequena industria nacional ou estrangeira, **bem como a construcção de quaesquer obras, particulares ou publicas** e o fornecimento dos materiaes a ellas destinados".

Um grande plano, como se vê. Pena é que o Estado do Rio esteja, a esta hora, ás portas da fallencia, e não permitta, de certo, ao Thesouro gastos excessivos. Aguardemo-nos, entretanto, para assistir aos milagres dos contabilistas da novel empresa, que tem a dirigil-a a agil mentalidade commercial do deputado Mario Alves. Veremos como essa empresa dirigida por um deputado conseguirá fazer negocios com o Estado. Ou por outra, como esse deputado justificará a sua presença na directoria de uma empresa que terá negocios com o Estado.

De antemão, ha uma ponderação a fazer, tudo é possivel hoje no Estado do Rio. E já ha um precedente na esphera federal: o presidente da Companhia de Loterias Nacionaes, que recebe favores da União, é deputado federal...

O caso da Alfandega de Santos — O inquerito aberto na Alfandega de Santos, para apurar as responsabilidades das fraudes contra o fisco de que o ministro da Fazenda teve denuncia, já está encerrado.

Isto é o que se deprehende de uma correspondencia de Santos, que lemos na "Gazeta", de S. Paulo, e da qual, a titulo de curiosidade, destacamos o seguinte trecho:

"O inquerito administrativo, em que ha paginas interessantissimas de confissões escandalosas e gestos de abnegação admiraveis, está em mãos do sr. João Domingues.

O sr. inspector estuda a papelada. Manuseia paginas e paginas. Admira-se deante de tanto escandalo, e procura, como julgador sereno, applicar a lei, com dureza, com imparcialidade.

Na sua frente ha um monte de provas formidaveis, de maneira que s. s. terá de julgar pelo que se apurou, punindo severamente os fraudadores do fisco. Para elles não deve haver clemencia, nem qualquer especie de consideração.

Usou-se e abusou-se do velho expediente de assumirem uns as responsabilidades que a outros cabem.

Parece-nos, todavia, que perderam o tempo os que assim agiram. A lei cogita de responsaveis, e responsaveis são aquelles que assignam documentos e fiança perante a repartição em que trabalham".

Quem tem que applicar penalidades aos fraudadores é o sr. Oliveira Botelho, em cujo poder estão os documentos do primeiro inquerito, procedido por funccionario, ao que nos consta, de absoluta imparcialidade e criterio — inquerito cujo resultado, aliás, não agradou ao inspector da aduana paulista. Seria interessante uma explicação do "astral" sobre tão estranho caso, mesmo para que não venham a surgir, futuramente, duvidas ou suspeitas desagradaveis.

Politica de Alagôas — Ainda bem, o sr. Alvaro Paes não esquentou a cadeira governamental de Alagôas, já se está falando na sua successão. Falou-se, o outro dia, que o seu substituto seria o sr. Clementino do Monte, que antes passaria a senador federal, na proxima vaga do sr. Mendonça Martins, afim de opportunamente trocar de posto com s. ex., como é de praxe nesta democracia de principes republicanos, monopolizadores das posições. Mas, segundo uma versão mais fresca, o futuro governador alagoano está entre os srs. Costa Rego e José Paulino de Albuquerque Sarmento. O primeiro, como se sabe, governou aquelle Estado antes do sr. Alvaro Paes e o segundo vem ahi como deputado, em logar do mesmo sr. Costa Rego, que ascende á senatoria na vaga do fallecido sr. Baptista Accioly. Na segunda hypothese, o novo senador, a eleger-se em março vindouro, desbancando o sr. Mendonça Martins, seria o referido sr. José Paulino, para trocar de cadeira com o sr. Alvaro Paes, ao fim do seu mandato governamental.

Como se vê, de qualquer fórma, o queijo se reparte a contento de todos os commensaes...

A RADIO SOCIEDADE

Completou ante-hontem seis annos. Uma criança na vida da cidade. Mas uma criança prodigio, com predicados de gente grande que medita e produz.

Filha dilecta de Roquette Pinto, esse moço sabio que, onde quer que esteja, traduz sempre a espelhante verdade britannica do "the right man in the right place", a Radio Sociedade, em curto prazo de existencia, já fórma alicerces solidos no monumento cultural do paiz.

Começou a viver e a proclamar os seus designios numa phase de profunda convulsão nacional. Tudo em redor sobresalto e incerteza. Mas diariamente, com pontualidade astronomica, o novel instituto fornecia aos mais longinquos rincões da terra afflicta as occurrencias da metropole e os protestos de restabelecimento da ordem publica, que nesse tempo era um mytho cobiçado por todos, porém repudiado pelas circumstancias. A' noite, vergastando o silencio dos espaços, eram fartos programmas em que se entremeiavam allocuções patrioticas com as harmonias de Chopin, attenuando-se pelo conforto da musica, as horas tristes de desgosto patrio.

Dizer do esforço da Radio Sociedade e de suas congeneres, desde que se introduziu no Brasil a maravilha de uma descoberta fantastica, sempre sonho por mais real que pareça, será catalogar uma folha de serviços que envolve nomes abnegados, intelligencias proficuas, valores inconfundiveis na fulgurante intellectualidade patria. A par desse esforço, luta nas sombras para fazer jorrar luz, a compensar tão modelares energias, surge o advento esplendido das revelações, espiritos de escol ate então ignorados por carencia de mão que os alçasse aos páramos onde pudessem livremente brilhar e fascinar. E' incrivel o que se tem esbanjado em tesouros de arte por esses erradios oceanos ethereos de ondas hertzianas, o melhor vehiculo para restituir a Deus os dons divinos que se espalham entre os homens.

Hoje, pelos recursos do radio, o Brasil inteiro está sciente de que possue filhos de grande merito, capazes de assombrar todos os publicos, uma vez que se libertem do casulo de certas convenções e exilem a desconfiança nos seus proprios dotes, que é muito do brasileiro.

A musica, em primeiro plano, em todas as suas gloriosas manifestações teve por esse meio a mais completa divulgação, offerecendo á critica e ao bom-senso os mais lisonjeiros symptomas de quanto se poderá conquistar no dia em que se congregarem forças dispostas em franca cohesão para se fazer do que se mostra ainda acanhado e sem methodo, obra digna da contemplação da raça e reveladora dos nossos fóros de latinidade culta.

Para isso, para o conseguimento dessa fama, não ha trombetas de voz mais clara e insinuante do que esses gremios diffusores de idéas, que transformaram os costumes da cidade e fizeram-na alegre pelas resonancias de arte, e estudiosa pelos conselhos da sciencia.

E' que, além do que ellas representam como organizações extraordinarias, essas sociedades se entregaram a boas mãos — mãos progressistas, prodigalizadoras no trabalho e seleccionadoras na colheita, para escarmento aos scepticos que nos acreditam sempre incompetentes e irremediavelmente falhados.

Commemorando o seu natalicio, a Radio Sociedade organizou um programma repleto de nomes que scintillam como gemmas sideraes no firmamento da arte. E o seu mentor, Corbiniano Villaça, nome sonoro de romanza, que o meio artistico brasileiro reconhece como ornamento de estilo, teve a sua noite de victoria, nessas horas em que, irradiando-se a boa musica e poesia inspirada, parece que todas essas emanações da alma humana se arrojavam pelo espaço afóra em busca do pouso desses genios que na terra semearam o fino grão do espirito, como aves migradoras que se acasalam nos velhos troncos, para seu regalo e seu consolo.

Bem haja a Radio Sociedade, em plena posse dos seus seis annos de florescencia e frutificação. Bem hajam as alavancas da cultura indigena e as mãos seguras que as manejam com honra.

GASTÃO PENALVA

O MOVIMENTO INTELLECTUAL

Nabuco e Graça Aranha

A Commissão de Cooperação Intellectual da Liga das Nações, tendo decidido solicitar a cada paiz a escolha de livros dos seus maiores escriptores para serem traduzidos em francez, ficou decidido pelo "comité" do Rio de Janeiro que os livros brasileiros a serem indicados fossem extractos das obras de José de Alencar, Ruy Barbosa, Machado de Assis, Joaquim Nabuco, Felicio dos Santos e Aloysio de Azevedo, incumbindo-se a um escriptor de prefacial-os. Da obra de Joaquim Nabuco, ficou encarregado Graça Aranha que, no prazo determinado, findo a 31 do mez passado, entregou o seu trabalho ao presidente do nosso "comité", prof. Aloysio de Castro.

O trabalho de Graça Aranha orienta-se no criterio geral, que deve presidir a taes publicações destinadas ao estrangeiro, a biographia do autor, indicando, através dos seus diversos aspectos, a repercussão havida sobre o paiz, bem como as influencias da epoca e dos acontecimentos sobre a sua mentalidade. Assim, acompanha Graça Aranha a vida gloriosa de Joaquim Nabuco, desde a adolescencia, ao lado da figura do conselheiro Nabuco de Araujo, depois o seu afastamento do patriarcado brasileiro, de onde viera, para se consagrar á causa da abolição, as diversas phases da grande luta, em que a sua voz eloquente e a sua acção desassombrada fizeram prodigios, no parlamento, na tribuna popular, no estrangeiro, visando sempre a abolição, cujo triunfo rapido, como que cortou subitamente a sua trajectoria. Veiu o periodo da meditação em que escreveu os seus grandes livros, cuja analyse Graça Aranha faz em synthese, apontando o universalismo da sua cultura e do seu pensamento. Estuda a seguir a volta de Nabuco, attendendo ao appello nacional, á actividade politica, para defender os direitos do Brasil no litigio com a Inglaterra, a cuja causa deu o fulgor do seu espirito e só não venceu, como se reconheceu no paiz e na Europa mesmo, porque o arbitro fez da sua sentença uma arma para jogar na politica internacional da Europa. Mas o seu trabalho juridico merece uos maiores louvores, e a voz autorizada e insuspeita de Ruy Barbosa consagrou-o como dos mais extraordinarios arrazoados que, no genero, se havia escripto. Por fim Graça Aranha mostra toda a acção diplomatica de Joaquim Nabuco, empenhando-se pela causa pan-americana, a que deu fervorosamente o seu enthusiasmo e a sua acção, valendo-lhe uma das maiores consagrações que já logrou um estrangeiro nos Estados Unidos, onde o prestigio politico e intellectual de Nabuco foi immenso.

Estudando, nesse criterio, a vida e a obra de Joaquim Nabuco, o seu eminente biographo marca-lhe, fulgurantemente, os traços de grandeza moral, intellectual e politica, apresentando-o ao mundo como uma das figuras de maior relevo no paiz, que já o incorporou ao seu patrimonio glorioso. E, dentro do mesmo ponto de vista, faz a selecção dos excerptos da obra de Nabuco, de sorte que o leitor estrangeiro possa fazer juizo seguro sobre essa grande individualidade, não só na sua vida realista, mas tambem como um dos mais altos pensadores e escriptores brasileiros.

✲ *Mala de Paris*

A revista "La Buche" fora fundada ha quatro annos por escriptores menores de 15 annos com o compromisso, por parte de cada um, de se afastar assim que passasse dessa idade. Agora, como todos os redactores já completaram os 15 annos, "La Buche" se suicidou, deixou de circular...

Um chronista commenta:

"Bello exemplo para os "menores de 30 annos". Porque, que idade têm hoje os "menores de 30 annos"? — e elles não deixaram de escrever..."

Bello exemplo para certos escriptores brasileiros que escrevem desde os 15 annos, e até aos 30, aos 50, aos 70 annos teimam em escrever...

— Livros novos. "A vida e a morte de Albert Lowenstein", por Mauricio Privat, um perfil dessa empolgante figura de homem de acção que se alteou no scenario de epopéa do mundo moderno dos negocios.

De Rudyard Kipling, o sr. Theo Varlet traduziu para o francez "A' mercê da vida", poderosa evocação da India, da psychologia, tradições e costumes do seu povo, e das bellezas e singularidades da sua paizagem

AS "MISSES" E O BARBADO

As "misses" visitaram, ante-hontem, o sr. Washington Luis, no seu retiro espiritual de Petropolis. O veneravel chefe da Nação esforçou-se por ser amavel e, na amena palestra que sustentou com as lindas visitantes, fez observações philosophicas e curiosas sobre o plebiscito de belleza feminina entre nós.

Uma dellas: ao jury, presidido pelo sr. Coelho Netto, sómente se apresentaram as candidatas dos Estados, em cujas capitaes andou passeiando o "cavaignac" de Macahé, nas vesperas de ascender ao Cattete.

E' verdade que o sr. Washington Luis, nas suas alegremente memoraveis excursões ao interior do paiz, percorreu todos os Estados, á excepção do Piauhy, Matto Grosso e Goyaz, através de cujos territorios operavam, naquelle momento, as tropas revolucionarias de Luiz Carlos Prestes, Miguel Costa e Siqueira Campos.

Pois bem. Dos nossos vinte e um Estados, descobriu o presidente da Republica que os unicos que não mandaram as representantes da formosura de suas mulheres ao jury do Rio foram exactamente aquelles. A coincidencia lhe agradou enormemente...

Entretanto, elle se esqueceu de que tambem o Rio Grande do Norte onde esteve, o candidato eleito á successão do sr. Arthur Bernardes, não mandou a mais bella das suas mulheres. As "misses" gentilmente não o advertiram do engano, da presumpção, ou mesmo da "gaffe"...

E, por isso, s. ex. esteve, até ao fim, altamente enthusiasmado. Por um triz não perdeu a linha, aquella linha de austeridade, que é para elle, em certos instantes, o mais tremendo dos supplicios. Quando, porém, as "misses" deixaram o palacio Rio Negro, o conspicuo chefe da Nação, batendo no abdomen do general Teixeira de Freitas, teve uma idéa:

— Você vae arranjar-me um novo concurso. Sabe de que?

E, dando, com mais força, outra palmada na pansa do chefe da sua casa militar, explicou-lhe:

— O concurso da viuva mais bonita...

F. I. B

MUSICA

✲ *Novo libreto francez de Tristão e Isolda* — Muita gente, e ás vezes papa fina, pouco liga ás palavras de um canto. Para essa casta, a letra não passa de pretexto para a melodia. Isso foi assim, até entre musicos, antes da revolução wagneriana. Wagner queria a musica superior perfeitamente adequada a uma poesia superior e, por isso, emprehendeu escrever seus proprios libretos, reconhecidamente primorosos.

Mas Wagner escreveu versos allemães e os cantores estrangeiros, ignorantes da lingua, exigiam versões para os seus idiomas. Fez-se uma traducção franceza, a de Victor Wilder, depois outra, de A. Ernst e L. de Fourcaud (usada na *Opera*) e a de Léna e Chantavoine (usada na *Opéra-Comique*).

Essas traducções, no dizer dos criticos, peccavam pelo cunho *librettista*: eram phrases francezas traduzindo, mais ou menos, o sentido do allemão sem preoccupação literaria ou musical.

Ora, o que mais caracteriza a opera wagneriana é a união intima da musica e da poesia. "Ouvi *Tristão* na lingua original, escreve Th. Lindenlaub, será essa uma de vossas primeiras impressões. Não ouvireis dupla linguagem, senão, como em parte alguma, essa fusão unica expressa pelo allemão com uma só palavra: *Tousprache*. Lêde em seguida, attentamente, a partitura: cada inflexão, cada cambiante se une á palavra tão profundamente, que tudo parece criado de um jacto, como um outro *fiat lux*. De onde esta reflexão: se *Tristão* não é intraduzivel, importa absolutamente que o traductor seja musico dos pés á cabeça".

Comprehendendo isso, o musico-editor Jacques Durand resolveu editar a partitura (reducção para piano de Hans de Bulow, considerada obra prima por Wagner) com letra franceza, digna da opera e da letra allemã. Foi confiado o difficilimo trabalho ao famoso musico e critico francez Gustavo Samazeuilh, autor de *Nuit*, do *Chant de la Mer*, do *Sommeil de Canope*, da *Nef* e de uma *Sonata* para violino e piano. No sentir da critica européa, essa traducção é um prodigio.

"L', antes do mais, clara, escreve o mesmo Lindenlaub; não é "allemã em francez" para repetir o dito de Boileau; é precisa até nas cambiantes, como é facil verificar, comparando-a com o texto allemão que o sr. Samazeuilh reproduziu integralmente sob a versão franceza. Nenhuma intenção do poema que não esteja literalmente vertida ou com seu equivalente satisfactorio. Em passo algum tombamos na chapa do libreto usual; nada se evaporou da força e da poesia que exprimem Tristão, Isolda, o rei Marke, em lances imperceciveis. Literato sensivel a toda harmonia, o musico Samazeuilh deu á obra-prima wagneriana uma vestimenta translucida, que faz pensar nesses panejamentos finos e delicados da esculptura franceza, onde forma alguma se perde ou alerda".

Sem duvida, vae doravante ser essa nova letra o texto exclusivo dos cantores francezes de *Tristão*.

AZALAN

VIDA PITTORESCA

DIARIO DAS AGUAS

Em São Lourenço.

O Tupy morreu! Eis a noticia desoladora que nos dá o Pepino.

Quem já veiu uma vez a São Lourenço; conhece o Pepino e... conheceu o Tupy.

Pepino, o velho e popularissimo carteiro de S. Lourenço, não ha muitos dias mereceu uma elegante chronica de Gastão Penalva. E como ninguem fala em Pepino, sem falar em Tupy, Gastão Penalva teve palavras de doçura para o intelligente animal, que um dia foi offerecido a Pepino pelos aquaticos, para servir de montaria ao zeloso e sympathico mensageiro de mentiras para as diabrinas.

O Tupy morreu!

Já agora, á tardinha, os retardatarios que voltam da fonte, no meio da varzea, depois da chegada do trem do Rio, não ouvirão mais o Pepino, concitando o Tupy, com um galho blandicioso, a trotar mais rapido para a Agencia:

Vamos Tupy! Que é tarde!

E teu patrão suspira!...

O côro de descontentes da terra contra a administração da Prefeitura local tem sido avolumado todos os dias pelas queixas dos aquaticos, contra o abandono das estradas.

Ainda hontem, numa importante casa de negocios, um freguez perguntava ao dono da casa:

— Por que razão o prefeito não sae?

— Porque é muito protegido... Tem muita gente para sustental-o aqui...

— Tem tantos protectores assim, em Bello-Horizonte?

— Em Bello-Horizonte, não — explicou o negociante — mas em Caxambu', Cambuquira e Lambary... Elle é sustentado aqui pelas... outras estancias de aguas mineraes...

MARFORIO

UM POUCO DE TUDO:

Os solteiros, em todos paizes do mundo, estão sendo acuados dos seus ultimos reductos. A baixa da natalidade, o problema francez, por excellencia, já vae começando a preoccupar a administração publica em varios outros paizes que não a França, renitentemente mathusianista.

Na sessão do Congresso Argentino, que se abrirá no dia 1 de maio, será feita uma proposta afim de lançar um imposto sobre os ordenados dos solteiros. A medida tem como intuito estimular o casamento, pelo qual os rapazes modernos não mostram, realmente, uma quéda muito pronunciada. O autor desse projecto, o deputado Julio C. Borda, impressionado pela diminuição do numero de nascimentos que, segundo os dados apresentados, eram de 38,57 por mil em 1922, 32,70 em 1924 e, sómente 31,31 e m1927, estabeleceu as seguintes taxas:

1) — Todos os solteiros de mais de 30 annos, empregados pelo governo, pagarão 2 °|° dos seus ordenados. A taxa augmentará com a edade, até que os solteiros de mais de 50 annos, pagarão 10 °|°.

2) — Todo solteiro não empregado pelo governo, pagará 1|4 para a 1|2 °|° a quantia, tambem augmentando com a edade.

3) — As loterias e os jogos de hippodromos, as unicas formas de apostas legalizadas, pagarão 5 °|° por lucros.

Deste dinheiro, a metade seria applicada em pról de asylos, orphanatos e maternidades. O resto, iria ajudar familias desamparadas.

Como se vê, o projecto não deixa de ser humanitario, mas não será elle attentatorio á liberdade do individuo?...

Toda gente tem o direito de não querer casar-se.

Toda gente, quer dizer, os homens, pois, da parte das mulheres ha sempre, a este respeito, uma extraordinaria boa vontade.

Tanto assim que, como o projecto do sr. Borda não especifica o sexo dos solteiros, sujeitos ao imposto do celibato, as solteiras da Argentina, julgar-se-ão, naturalmente, isentas della. Pois, em consciencia e justiça, qual a mulher que fica solteira por vontade propria?... E' sempre porque um elle não quiz ou os elles que a quizeram não eram aquelle que ella queria...

Mussolini decretou a moda italiana. Farto de observar o servilismo esthetico das suas patricias em relação a tudo que diz respeito á indumentaria, importada sempre de Paris, baixou uma circular a todas as secções femininas do partido fascista, ordenando que todas as saias baixassem pelo menos de duas pollegadas abaixo dos joelhos.

A imprensa italiana, não deixou transparecer a opinião das damas fascistas deante da imposição draconiana dessa medida.

Qual a mulher que fica solteira por vontade propria ?

O chic tem suas razões que a razão... de estado não comprehende — "Allons-y !"

Não é preciso, entretanto, carradas de psychologia para adivinhar que deve ter sido absolutamente contraria ao Duce. Por mais admiração e respeito que professem pelo grande estadista, em questão de moda, a França ha de ter sempre a primazia.

Mussolini póde se esbofar á vontade, para a criação de uma indumentaria fascista, as italianas, como todas as mulheres do globo, hão de arranjar uma escapatoria, de maneira a só usar... o que se usa em Paris! O chic tem suas razões, que a razão... de estado não comprehende. E seus direitos tambem!

As ultimas palavras de Foch foram estas:

— Allons-y! Vamos! do qual a legenda já se quer apoderar para, symbolicamente, lhe transformar o sentido.

Ao joven interno que lhe aconselhava voltar ao leito, o velho marechal respondeu animosamente:

— "Vamos!"

— Allons-y! — que bella phrase final, para um soldado!... Para que já querer destruir essa legenda?...

Não é digno do grande morto afinal, imaginar que, no combate derradeiro, sua alma serena e altiva, enfrentou sem temor, a suprema adversaria e foi para a morte, como fôra para a guerra, dizendo, estoicamente, este simples: — **Allons-y!?...**".

Esta' FECHADO!
O CAMIZEIRO
28/32 ASSEMBLÉA
PARA BALANÇO E REMARCAÇÕES do 10.° ANNIVERSARIO
REABRE DIA 30 ás 10 horas,
offerecendo
AO PUBLICO DO RIO, OS SEUS TRADICIONAES
GRANDES SALDOS DE MAIO!...
10 ANNOS "NUNCA ESQUECE"!...

THEATRO

VIDA MUNDANA

ANNIVERSARIOS

Fazem annos, hoje:

Sras. Maria Eugenia de Castro, Marina Moreira, Rosa dos Santos, Conceição de Oliveira e Martha de Carvalho e Silva; srtas. Dora Fonseca, Vera de Albuquerque, Henriqueta Cavalcanti da Silva, Maria Antonia da Gama e Celina Duarte; srs. Julio de Carvalho Netto, Damasceno Silva, Themistocles de Lima e Enéas da Costa Brasil, advogado do nosso fôro.

— Faz annos hoje o funccionario do "Diario Official", Jorge Bezerra da Silva.

— Faz annos, hoje, a srta. Antonietta Cardozo, filha do sr. Alexandre Cardozo, do alto commercio desta praça.

A's pessoas intimas a anniversariante offerecerá uma chavena de chá.

NOIVADOS

Contrataram casamento a srta. Nair Doria e o sr. Arnobio de Souza Castro.

— Com a srta. Maria Sayão Lobão, contratou casamento o sr. José Parente Sobrinho.

— Estão noivos a srta. Dagmar Pereira Braga e o sr. Darcy Monteiro.

CASAMENTOS

Realizou-se, hontem, o casamento da srta. Sylvia Veiga do Valle, com o sr. Aldir Antunes.

NASCIMENTOS

O sr. e a sra. A. Fernandes Machado participam o nascimento de seu filho Sylder.

BODAS DE PRATA

Commemorando as bodas de prata do sr. João Augusto Alves, director do Lloyd Atlantico e da Companhia Indemnizadora e presidente do Centro do Commercio e Industria do Rio de Janeiro, e de sua esposa, d. Thereza Delfim Pereira Alves, os filhos do casal mandam celebrar missa em acção de graças, hoje, ás 10 horas, na igreja do Sagrado Coração de Jesus, á rua Benjamin Constant.

HEMORRHOIDAS
Tratamento racional e ambulatorio, sem operação e sem dor. DR. LAURO BORGES (assistente do dr. Luiz Sodré). Consultas diarias — Ourives, 5, sob. Tel. N. 6219.

COMMENTARIOS DA IMPRENSA CEARENSE A RESPEITO DO MANIFESTO POLITICO DOS CAIXEIROS DE FORTALEZA

FORTALEZA, 22 (A. B.) — O manifesto dos empregados do commercio desta capital tem sido objecto de multiplos commentarios. Esse documento dava as razões por que os caixeiros não sustentariam uma candidatura da classe á proxima renovação da Assembléa Legislativa do Estado.

A respeito o orgão catholico "O Nordeste" faz diversos commentarios. Accentua esse jornal que o manifesto não reflecte a verdade historica quando diz que o governo negara a liberdade ao voto independente, que faria victoriosa a vontade dos caixeiros na eleição de um deputado dentro dos mesmos processos porque na eleição municipal haviam conseguido eleger dois vereadores á camara desta cidade.

O "Nordeste", contestando essa affirmativa, observa que os elementos caixeiraes representam effectivamente uma força ponderavel nesta capital, não dispondo todavia de eleitorado no interior, de sorte que lhes foi possivel eleger dois vereadores na capital, mas não possuem força politica para attingir o quociente em uma eleição de deputados, cujo ambito abrange vinte e cinco municipios do Estado.

O "Debate", jornal tambem independente, referindo-se á allegação contida no manifesto dos caixeiros, pondera que asseverações assim graves, feitas por uma classe ou em nome della, deviam ser acompanhadas, se não de provas, pelo menos, da citação de factos positivos. E conclue por que emquanto a digna classe caixeiral só revelou o seu intuito de fazer opposição, sem nada ter procurado construir, mesmo em beneficio proprio.

FUNDOU-SE NO MEXICO A PRIMEIRA ESCOLA BANCARIA

MEXICO, 20 — (B. I. E.) — Está funccionando com exito a primeira Escola Bancaria estabelecida no paiz faz alguns dias. E' grande o numero de empregados de bancos que frequenta as suas aulas, desde aquelles que recebem estudos de commercio até empregados superiores. A Escola tem tres cursos mantidos por professores especialistas em assumptos economicos. Esta Escola foi fundada por empregados e aperfeiçoamento technico e intellectual necessario. O seu director é o actual director do Banco do Mexico Alberto Mascarenas.

Recitaes e Concertos

IGNAZ FRIEDMAN JA' EMBARCOU PARA O BRASIL

A bordo do vapor Zeelandia embarcou hontem com destino a Recife, o pianista polonez Ignaz Friedman, que realisará nessa cidade dois concertos, sob os auspicios da "Sociedade de Cultura Artistica".

Friedman deverá estar entre nós antes do dia 15 de maio, para continuar a serie "Victorias" de Arte do Lyrico, que segundo ja foi annunciado, serão inauguradas pelo violinista hungaro, Barão Ferenc de Vecsey sabbado proximo, 4 de maio.

Continua aberta a assignatura para os 12 concertos na bilheteria do Theatro Lyrico, os quaes serão realisados pelos interpretes Vecsey, Friedman e Moiseiwitch, artistas queridos do publico carioca.

NOS CLUBS RECREATIVOS

O BAILE DE VICTORIA NOS "CAPRICHOSOS DA ESTOPA"

Realizou-se no domingo, no "tear", o baile com que os folliões do sympathico gremio carnavalesco commemoraram a victoria alcançada no carnaval deste anno. A' festa, bastante animada, compareceram embaixadas de varios gremios co-irmãos, chronistas carnavalescos dos principaes orgãos desta cidade, além de grande numero de convidados. Foi bastante applaudido o jazz sob a direcção do Joel, o "melhor piston da America do Sul", como é conhecido naquellas rodas.

NO CONGRESSO DOS FENIANOS

O incomparavel Congresso dos Fenianos, ainda uma vez, empolgou o scenario do recreativismo.

A fuzilaria dos sambas foi ininterrupta, a enchente numa prevista, a animação estonteante e o pobre "Chaby" quasi se perde no arroxo de tão descomedidas alegrias.

A FESTA DE HOJE DO DISFARÇA... E OLHA

O "Disfarça... e olha" vae hoje, homenagear o glorioso S. Jorge.

Essa festa vae ter o mesmo cunho excepcional de grandeza sob uma rica e artistica ornamentação com um programma de novidades ainda não vistas.

Por essa occasião será tambem entronizada a rica imagem daquelle santo no principal salão do querido club.

LUSITANO CLUB

A data da passagem do seu 21º anniversario transcorreu com evidente brilho na noite de sabbado.

As solennidades foram cheias de grande imponencia, a ornamentação foi deslumbrante, e as dansas decorreram na mais effusiva animação até ás 4 da manhã.

MUSICAL DE BOMSUCCESSO

Com o seu costumeiro brilho e excepcional animação o Musical de Bomsuccesso deu ante-hontem, outra deliciosa domingueira.

A rapaziada começou a expandir-se logo cedo, a orchestra não transigiu no seu programma e a dansa decorreu até ás 24 horas, deixando a mais agradavel impressão.

O PENHA CLUB E AS SUAS FESTAS

O querido club da Leopoldina realizou no sabbado ultimo, mais um dos seus incomparaveis saráos. A elite da Penha reunida em seus salões emprestou-lhe a nota chic que é peculiar áquellas reuniões, transcorrendo as dansas até ás 4 da manhã no seu delicioso e alegre convivio.

Pouco mais da meia-noite a sua directoria, reunida em torno de uma mesa de doces com diversos representantes da Imprensa annunciou, ao fumegar dos chopps, a sua proxima festa official promovida por conta propria da sua directoria e que realizar-se-á no proximo dia 18 sob o titulo de festa da "Ala dos Nobres".

NÃO FOI CRUCIFICADO PELOS CONTRABANDISTAS

PARAHYBA, 22 (A. B.) — Da fronteira com Pernambuco chegam noticias desmentindo que o agente fiscal parahybano tenha sido crucificado pelos contrabandistas, como foi noticiado.

SUICIDOU-SE PORQUE O PATRÃO, UM JUIZ, ACCUSOU-A DE LHE TER ROUBADO 20$

PARAHYBA, 22 (A. B.) — Telegrammam do Ingá que Sylvina de tal suicidou-se ingerindo forte dose de arsenico. Motivou esse acto ter o seu patrão, o juiz de direito Climaco Xavier da Cunha, accusado-a de um roubo de 20$000.

As festas ás "Misses"

FESTA DOS ARTISTAS DE THEATRO A' BELLEZA DO BRASIL

Hoje, ás 16 horas, realiza-se, no Theatro Lyrico, o espectaculo festivo com que os artistas dos nossos theatros homenageam as "misses" "Brasil" e dos "Estados", a qual será honrada co ma presença do sr. presidente da Republica, que foi convidado, promettendo comparecer Nesse espectaculo tomam parte as principaes figuras das companhias theatraes, e bem assim outros artistas de destaque actualmente sem contrato. A' cada uma das "misses" foi reservada uma frisa e á ellas será dirigida una saudação por actrizes nossas enquanto um projector electrico illuminará a figura homenageada. O espectaculo terá inicio rigorosamente ás 16 horas.

O FESTIVAL DE HOJE, A'S "MISSES", NO CINE CENTRAL

Realiza-se, hoje, ás 21 horas, no Cine Theatro Central o festival em homenagem ás "misses" estaduaes, promovido pela empresa dessa casa de diversões.

O espectaculo constará de um acto, no qual tomarão parte: Luiz Barreira, Olavo de Barros, Rubens de Lorena, o pequeno Edison, La Soberana, Trio Pereira, Reckless & Arley, Clara San Marco, Olimecha & Parketa, Betinha, etc.

Cada "miss" estadual, recebera uma lembrança como recordação da festa. "A Noite" estará presente pelos seus redactores.

Olavo de Barros dirá uma oração do escriptor Alvaro Moreyra.

Um pouco antes de começar o espectaculo, as "misses" estaduaes deverão chegar ao Cine Theatro Central, acompanhadas de suas exmas. familias.

A graciosa "Miss Fluminense" virá de Nictheroy, em companhia de sua exma. familia e de um representante da Empresa dos Exhibidores Reunidos.

Uma banda de musica tocará na sala de espera do Cine Central.

FESTA DA BELLEZA NO CINE VILLA IZABEL

Promette ser uma festa concorrida a que na noite de 26, sexta-feira, se realizará no Cine Theatro Villa Izabel.

Ao festival comparecerão as "misses" estaduaes: Paraná e Minas Geraes, que com a sua presença darão maior realce e cordialidade á festividade.

Italia Fausta, consagrada artista patricia, declamará uma saudação vibrante "A Bandeira", de Olavo Bilac e o "Meu Brasil", de Olegario Marianno.

Um dos acontecimentos dessa noite será tambem o comparecimento do poeta brasileiro Belmiro Braga, que dirá alguns brilhantes versos de sua autoria.

O sr. Luiz Caruso, proprietario do Villa Izabel, convidou "A Noite", o jornal organizador do certamen.

Para as graciosas "misses" dos bairros e suas familias, foram marcados camarotes.

EM HOMENAGEM A'S "MISSES "COPACABANA", "LEBLON" E "IPANEMA", NO CINE AMERICANO

Promette ser um festival muito concorrido o que a 30 do corrente, se realizará no Cine Americano, em Copacabana, em homenagem ás "misses" "Leblon", "Ipanema" e "Copacabana", organizado pela empresa dessa casa de diversões.

"Misses" "Villa Izabel", "Andarahy", "Riachuelo", "Rio Comprido", "Gambôa", "Tijuca" e "Saenz Pena", assistirão a festa, tendo para isso a empresa lhes enviado convite especial.

Luiz Barreira e Carmen Dóra farão o quadro: "Monsieur Beaucaire", tirado do "film" de Rodolpho Valentino.

Darling Quartetto, tomará parte, havendo outros numeros entre os quaes o de "Amor de Zingaro", interpretado pelos artistas Rubens de Lorena, Luiz Barreira e Candida Rosa.

A EMPRESA DO CINE BOMSUCCESSO VAE HOMENAGEAR A' "MISS" LOCAL

E' a 8 de maio proximo, que a Empresa Caruso, proprietaria do Cine Bomsuccesso vae homenagear á "miss" local e as "misses" da Penha, Ramos e Olaria, com um festival.

Haverá um acto variado em que comparecerão gentilmente multos artistas dos nossos theatros, ao que nos informam.

S. B. A. T.

REUNIÃO DE DIRECTORIA

Realizando-se hoje, terça-feira, 23 do corrente mez de abril, a reunião da Directoria da Sociedade Brasileira de Autores Theatraes, o sr. presidente solicita o comparecimento de todos os Directores, ás 16 1|2 horas.

LEITURA DO RELATORIO DE 1928

Por ordem do sr. presidente, convidam-se tambem os srs. socios e demais interessados para a primeira convocação da assembléa geral, hoje, terça-feira, 23 do corrente, ás 16 1|2 horas, para leitura do Relatorio da Directoria de 1928, de accordo com o Regulamento em vigor.

A primeira de hoje

NO TRIANON, A COMPANHIA PROCOPIO FERREIRA, REPRESENTA "QUE SANTO HOMEM"!

Sra. Leonor de Alencar

O Trianon, o querido theatrinho da Avenida, inicia hoje a temporada de inverno deste anno, segundo se lê em seus annuncios.

Esta entrada de estação theatral será com a comedia em tres actos de Munoz Seca, traduzida e adaptada pelo sr. Restier Junior com o nome "Que Santo Homem!"

Os scenarios são de Jayme Silva e a ensenação de Restier Junior promette ser luxuosa.

Nessa comedia deve estrear a nova actriz do Trianon, sra. Leonor de Alencar.

A distribuição da comedia é a seguinte: pela ordem de entradas em scena: Adelia — Mathilde Costa; dr. Lacerda — Manoel Pera; Cocota — Luiza Nazareth; Hilda — Hortensia Santos; Beatriz — Leonor de Alencar; Joanna — Enilda Pêra; Luiz — Darcy Cazarré; Gil — Restier Junior; Braguinha — Procopio; Ninon — Albertina Pereira.

Primeira adiada

LARANJA DA CHINA SO' SERA' REPRESENTADA NA PROXIMA 5ª. FEIRA, DEPOIS DE AMANHA

A Empreza do Recreio, visando bem corresponder a sympathia do publico pelos seus espectaculos, resolveu transferir a "premiére" que para hoje estava annunciada, da revista "Laranja da China", de Olegario Marianno, para a proxima quinta-feira, 25 do corrente, transferencia esta exigida pelos multiplos e differentes trabalhos de montagem e ensenação da peça, e que trará, além de outros, o beneficio de o publico poder assistir a representações em que senões e incertezas não tenham logar.

Em "Laranja da China!", que será, como se affirma, o acontecimento theatral deste anno, fazem a sua estréa varios artistas, entre os quaes Ricardo Nemanoff, director e ensaiador de baile; Luiza Del Valle, actriz typico-caratecristica; Yvette Rosolen, actriz cantora; e, finalmente, o casal de bailarinos Yaty-Yára, que chefiará o corpo de baile desta casa de espectaculos.

São Paulo

OPERETA ITALIANA NO THEATRO SANT'ANNA

Contractada pela Empresa N. Viggiani, estreará brevemente no Santa Anna, de S. Paulo, a Companhia de Operetas Mybi Daniel, a "soubrette" que figura como interessante artista da actualidade na scena italiana. Para estréa da companhia foi escolhida a peça "Il Trillo del Diavolo".

Devido a estar o Theatro Lyrico compromettido até outubro, a Companhia Mybi Daniel virá ao Rio sómente depois de terminar a sua excursão pelo Prata.

No Carlos Gomes

A PROXIMA "PREMIERE" DE "SEU JULINHO VEM..." — UMA REVISTA DE CRITICA POLITICA, SATIRA, HUMORISMO E FANTASIA

A Companhia Alda Garrido, do Carlos Gomes, está proporcionando ao seu publico as ultimas representações da burleta de costumes e fatasia "Eu quero uma mulher bem nu'a...", visto como, já em a noite de 25 do corretne, ali se representará, em "premiere", a revista-burleta, de Freire Junior, "Seu Julinho vem...", dois actos de caricatura politica, critica de costumes, satiras e fantasia, que a empresa Garrido apresentará com esmero de montagem e de enscenação, e que será interpretada por artistas, á frente dos quaes figura o nome de Alda Garrido.

Em "Seu Julinho vem...", que abrirá opportunidade á estréa do actor e cantor Francisco Alves, em papel de relevo, poderá a nossa platéa entrar em contacto com varias figuras de destaque do nosso scenario politico, desenhadas a traço caricatural, e cuja acção nestes dois actos abrirá margem á gargalhadas.

Eis tudo o que conseguimos saber da nova producção theatral do sr. Freire Junior.

Nos nossos cabarets

O PROGRAMMA DAS FESTAS DESTE INVERNO NO BEIRA-MAR CASINO

A direcção do Beira Mar Casino empenha-se em apresentar a sua primeira grande festa de inverno com o maior luxo e o maior interesse. Tal como é denominada — "Um baile no fundo do mar".

Será uma festa alegre e cheia de elegancias, de bom humor e de arte, com decorações e pinturas confiadas a Hypolito Collomb.

"Um baile no fundo do mar" será a festa com que se inaugura a temporada de inverno no Beira Mar Casino.

Em maio teremos duas: "Maio florido", com o concurso a premio entre todas as casas de venda de flores e particulares; e "A festa da caricatura", tambem a premio e com a collaboração dos pinceis dos maiores artistas brasileiros. Tanto na primeira como na segunda poderão ser adquiridos os objectos expostos.

Em junho, o Beira Mar Casino offerecerá a "Noite das frutas", concurrencia a ser feita entre todas as casas do genero, e "São João em Braga", reproducção dos festejos realizados na cidade do norte de Portugal. Em julho, "A noite de Paris", na data de 14, e uma festa de caracter oriental. — A direcção do Beira Mar Casino pensa convidar todos os artistas nacionaes e estrangeiros a concorrerem á decoração dos seus salões em noites de grandes festas. Em breve, no proprio local e na Casa Lopes Fernandes, serão distribuidos prospectos com as condições dos concursos, podendo desde já serem enviadas propostas dos artistas a quem interessar, admittindo-se todas as suggestões e no sentido de o Beira Mar Casino poder continuar offerecendo as mais alegres e mais interessantes reuniões nocturnas do Rio.

Em Nictheroy

No Cine-Theatro Imperial, a casa de espectaculos que a Empresa Paschoal Segreto explora em Nictheroy, a Companhia Procopio Ferreira dará, quinta-feira, sua annunciada segunda matinée.

Subirá á scena, a comedia allemã "Camilla arranja um noivo", adaptação de Matheus da Fontoura, que foi a acclamada no concurso especialmente aberto entre as senhoritas frequentadoras do Imperial.

No Theatro S. José

A COMPANHIA DO THEATRO COMICO DA'-NOS, SEXTA-FEIRA, "NOITE DE REIS"

O cartaz do Theatro São José, esta semana, está muito attrahente.

Acaba de estrear-se "Meu sogro é um pirata", peça comica interessantissima adaptada por Miguel Santos, já na proxima sexta-feira teremos as primeiras representações de "Noite de Reis".

"Noite de Reis" é uma das festejadas producções de Freire Junior, valendo talvez pelo maior successo da Companhia de Theatro Comico.

Na representação dessa burleta vaudevillesca toma parte todo o elenco, distinguindo-se nos principaes papeis Lia Binatti, Olga Navarro, Manoelino Teixeira, Hanoel Durães.

Recommenda-se tambem "Noite de Reis", pela sua partitura onde ha numeros de intenso agrado de autoria de Freire Junior.

Sómente, hoje, amanhã e quinta-feira a Companhia de Theatro Comico dará as representações de "Meu sogro é um pirata", que proporcionam francos applausos a Manoelino Teixeira, Manoel Durães, Olga Navarro, Dulce de Almeida, Augusta Guimarães, Affonso Stuart, Fernando Roirigues, Margarida de Oliveira, Nella Regini e Roque da Cunha.

No Theatro Lyrico

ENCERRA-SE HOJE A ASSIGNATURA PARA A TEMPORADA REY COLAÇO-ROBLES MONTEIRO

Encerra-se hoje, ás 18 horas, impreterivelmente, a assignatura de doze récitas da troupe portugueza Amelia Rey Colaço-Robles Monteiro, que chega amanhã, ao Rio, a bordo do "Lutetia", devendo estréar sexta-feira, no Theatro Lyrico.

Isso se explica, pelo bom nome que aquella companhia deixou entre nós quando foi de sua temporada no Municipal.

A estréa será sexta-feira, com "Romance" de Sheldon, em récita de assignatura.

TURF

A morte de Charles Cheest

PARIS, 22 (Havas) — O "Paris-Sport" annuncia o fallecimento do sr. Charles de Cheest um dos mais antigos proprietarios de coudelarias de corrida e estimadissimo nas rodas turfistas.

Na Moóca

TINGUA', COM A MONTA DE J. CANALES, LEVANTOU O PREMIO "HIPPODROMO PAULISTANO"

SAO PAULO, 22 (A. B.) — As corridas realizadas, hoje, no Hippodromo Paulistano, organizadas pelo Jockey Club de São Paulo, tiveram os seguintes resultados:

1º pareo — "Progredior" — 3:000$ e 600$ — 1.600 metros
Sardou (P. Freitas).
Maimoni (A. Arthur).
La Baronne (T. Baptista).
Tempo: 106 4|5 — Poules simples 51$200 — Duplas 818$000 — Placés 55$ e 32$500 — Movimento do pareo: — 6:460$000.

2º pareo — "Initium" — 5:000$000 e 1:000$ — Distancia 1.000 metros — Venceram:
Malamoco (G. Greme).
Fragata (T. Baptista).
Kermesse (A. Molina).
Tempo — 74" — Poules simples — 22$500 — Duplas 32$400 — Placés 14$800 e 43$400 — Movimento do pareo — 15:112$000.

3º pareo — "Combinação" — 3:500$ e 700$000 — Distancia 1.700 metros — Venceram:
Perdita (R. Freitas).
Superfine (A. Arthur).
Rien de Tout (G. Greme).
Tempo 113 1|5 — Poules simples — 42$300 — Duplas 54$400 — Movimento do pareo — 20:342$000.

4º pareo — "Consolação" — 3:000$ e 600$000 — Distancia 1.700 metros — Venceram:
Emburana (G. Gutierrez).
Nehuem (A. Molina).
Betty (R. Freitas).
Tempo 113 3|5 — Poules simples — 34$900 — duplas 22$100 — Placés 13$ e 11$800 — Movimento do pareo — 28:656$000.

5º pareo — "Experiencia" — 3:000$ e 600$000 — Distancia 1.650 metros — Venceram:
Enitram (O. Mendes).
Judith (M. Perez).
Ravage (R. Rodrigues).
Tempo 110 1|5 — Poules simples — 17$800 — Duplas 80$700 — Placés 13$600, 34$500 e 21$800 — Movimento do pareo — 31:506$000.

6º pareo — "Hippodromo Paulistano" — 10:000$ e 2:000$ — Distancia 2.200 metros — Venceram:
Tinguá (J. Canales).
Hiate (A. Molina).
Gallipoli (C. Greme).
Tempo 148 4|5 — Poules simples — 13$800 — Duplas 31$500 — Placés 12$400 e 14$200 — Movimento do pareo — 31:732$000.

7º pareo — "Emulação" — 4:000$ e 800$ — Distancia 1.800 metros — Venceram:
Spearwort (T. Baptista).
Reparo (O. Mendes).
Le Grand Condé (R. Freitas).
Tempo 118" — Poules simples — 48$000 — Duplas 50$600 — Placés — 48$ e 45$000 — Movimento do pareo — 31:620$000.

8º pareo — "Jockey Club" — 6:000$ e 1:200$ — Distancia 1.800 metros — Venceram:
Guapo II (A. Molina).
Peplolo (T. Baptista).
Pretencioso (O. Mendes).
Tempo 118" — Poules simples — 21$600 — Duplas 49$000 — Placés — 48$200 e 22$000 — Movimento do pareo — 38:066$000.

9º pareo — "Excelsior" — 3:500$ e 700$ — Distancia 1.800 metros — Venceram:
Fire Girl (Gutierrez).
Land Fleurie (T. Baptista).
Encantadora (O. Mendes).
Tempo 119 3|5 — Poules simples — 85$200 — Duplas 39$500 — Placés — 12$200 e 13$500 — Movimento do pareo — 33:544$000.

Movimento geral das apostas: — 237:038$000 — Raia optima.

Nota: — Retirou-se do stud Antenor de Lara Campos, o competente treinador sr. Claudio Rosa. Para substituil-o foi convidado o sr. Gino Nappo.

VIDA MUNDANA

CONCERTOS

A Academia Brasileira de Musica realizará no proximo dia 28, ás 14 horas, no Instituto Litero Pedagogico, á rua Araujo Penna, 58, o seu concerto mensal, seguido de dansas dedicadas aos associados.

DIPLOMATICAS

Pelo "Infanta Isabel de Bourbon", chegou da Europa o sr. Alfredo Mariategui, novo ministro da Hespanha no Brasid.

O ministro Alfredo Mariategui veiu acompanhado de sua exma. esposa.

FESTAS

No proximo dia 3 de maio será levada a effeito nos salões do Botafogo Football Club uma festa interessantissima — o Chá das Bonecas — em beneficio do Abrigo Thereza de Jesus.

RECEPÇÕES

O sr. e a sra. Oswaldo Orico dão uma recepção, hoje, ás 22 horas, offerecida ás srtas. Bilá Ortiz e Elga Bezerra, representantes do Rio Grande do Sul e do Pará, no concurso mundial de belleza a realizar-se nos Estados Unidos.

VIAJANTES

De regresso do Norte, chegou, ante-hontem, a esta capital, pelo "Itapé", o sr. João de Anall, director gerente da Companhia de Fumos Veado.

MISSAS

Rezam-se, hoje, missas por alma das seguintes pessoas:

Antonino Canedo Penna, ás 9 horas, na Cathedral Metropolitana.

— Elyseu de Souza Bittencourt, ás 9 horas, na igreja da Candelaria.

— Arthur Fernandes da Fonseca Sabrosa, ás 9.30 horas, na igreja da Candelaria.

— Alberto Chaves, ás 10 horas, na igreja do S. S. Sacramento.

— Arnaldo José Alves Ferreira, ás 9 horas, no altar-mór da igreja de São Francisco de Paula.

— Anna Alves Corrêa, ás 8 horas, na igreja do Divino Salvador.

— Euripedes Coelho de Magalhães, ás 10 horas, na igreja do Carmo.

— Jacintho Rodrgues Duarte, ás 9.30 horas, no altar-mór da igreja de São Francisco de Paula.

COM GRANDES SOLENNIDADES DECORREU A COLLAÇÃO DE GRÃO DOS NOVOS BACHAREIS EM DIREITO DO R. G. DO SUL

PORTO ALEGRE, 22 (A. B.) — Realizou-se, hontem, a cerimonia da collação de grão dos bachareis em direito de 1928, que se revestiu de grande solennidade.

Foi orador da turma Alberto Paschoalini, o alumno laureado. O sr. Rodolpho Simsh, paranympho, e o desembargador André da Rocha, director da Faculdade, falaram tambem, produzindo interessantes discursos.

Os novos bachareis são os srs. Armando Fett, Armando Azevedo, Alberto Tostes, Alberto Paschoalini, Antonio Carlos Cesar Bento Sant'Anna, Carlos Tompson Flores Neto, Christiano Fettermann, Carlos Menna Barreto, Elpidio Moraes, Ely Costa, Ernani Frota, João Pereira de Almeida, Ruycirne Lima, Sylvio Soares de Souza, Vicente Marques Santiago, Victor Obino e Marter Scheneider.

O sr. Alberto Paschoalini fez todo o curso com distincção.

JORGE V AGRADECE

LONDRES, 22 — (Havas) — O rei Jorge dirigiu uma mensagem de agradecimento ao povo britannico, pelos sentimentos de que deu prova durante a longa enfermidade por que acabava de passar.

Sua majestade termina, textualmente:

"Não é sem nova e commovente esperança que recebo o testemunho da sympathia generosa de amigos desconhecidos, não só da Patria, como de paizes estrangeiros, deixando aqui expressa a minha sincera gratidão".

VEM AHI O PRESIDENTE DO CLUB JOVEN SYRIO, DO MARANHÃO

MARANHÃO, 22 (A. B.) — Partiu para o Rio de Janeiro, pelo "Itaibé", o cirurgião Miguel Nazar, presidente de honra do Club Joven Syrio e elemento de destaque na colonia daqui.

DE BUENOS AIRES A LONDRES EM 9 DIAS

LONDRES, 22 — (Havas) — O correio aereo no novo serviço postal francez da America do Sul, hoje chegado ao Aerodromo de Croydon cobriu o percurso de Buenos Aires a Londres, em nove dias.

A mala postal veiu via Fernando Noronha, Cabo Verde, Tolosa e Paris, sendo transportada, successivamente, por avião, vapor, hydro-avião e trem.

Com os resultados de ante-hontem quem mais lucrou foi o campeão do anno passado

O FLUMINENSE ESTÁ SE FIRMANDO... — SUA VICTORIA SOBRE O SPORT C. BRASIL POR 4 X 1

(Por A. VON SEKA)

Apesar de tudo, e felizmente, o jogo entre o tricolor e o Brasil foi realizado conforme "Diario Carioca" previu.

E' verdade que pequenos incidentes foram provocados por dois players do club da "Chacrinha", mas, não surtiram o effeito desejado, pois o cavalheirismo dos locaes e de alguns directores do club da faixa rubra, os arrefeceram os animos...

Zézé e Nelson a todo o momento "observavam" as canellas e o corpo do adversario...

Coelho, o capitão Coelho, espirituosamente "lavrou um protesto contra o juiz", paralysando o jogo por alguns minutos, por causa da obtenção legitima do primeiro goal tricolor...

Por fim, os dois primeiros quizeram aggredir o arbitro, não o conseguindo porque jogadores e directores do Fluminense o subtrahiram das mãos dos "valorosos brasileiros"...

Ainda bem que o sr. Mario Newton assistiu o jogo e o bello final do mesmo!

A não ser "essas" pequeninas "coisas" nada mais houve de anormal.

O Fluminense venceu o jogo e venceu bem.

O score, legitimamente, deveria ter sido de 5 x 1, pois o quarto goal que não foi consignado pelo sr. Pinto da Fonseca, foi de forma indiscutivel, assignalado.

A bola entrou no goal, cumprimentou Joãozinho, conversou com elle, disse "até logo" — e... o juiz não viu!

Parece incrivel que o sr. Pinto da Fonseca não tivesse vista a bola tocar na rêde!

O team do tricolor melhorou muitissimo do ultimo jogo, entretanto, não possue ainda o entendimento necessario.

A' linha de ataque falta a comprehensão dos passes e do arremate ao arco, pois Prégo não pode sómente shootar á goal...

E ainda por cima, Alfredo a querer driblar até o goal...

A linha media está boa e mais teria produzido se não fosse o facto de Fernando, logo de inicio, ter-se contundido no rosto, o que muito lhe dificultou a acção.

A pancada recebida no nariz foi fortissima, como tivemos occasião de constatar, o que tornou justificavel o retrahimento do referido player, durante quasi todo o jogo.

O triangulo final esteve firme, apenas duas vezes falharam os backs, mas sem prejuizo para o team.

Batalha reappareceu em grande fórma — fazendo defesas empolgantes.

Defendeu um "penalty" de fórma magistral.

Emfim, o team está bem melhor, e com mais algum treino ficará apto a enfrentar com successo os bons quadros que disputam o campeonato.

Os seus melhores, foram: Nascimento, Ripper, Fortes, Ivan e Batalha.

Conquistaram os pontos: Prego, o 3° e o 4°; Ripper o 2°, e Alfredo o 1°.

O Brasil possue este anno um quadro bem organizado.

Jogam os seus componentes com muita vontade, e por certo farão alguma surpresa...

Podiam, apesar disso, deixar de lado a brutalidade...

São "mestres" nesta arte os players Zézé, Coelho e Nelson, que "lascaram" por diversas vezes...

O triangulo final é firme, notadamente Joãozinho, que incontestavelmente é um grande keeper.

Os backs são seguros e decididos nas entradas.

A linha media é que é fraca, o unico homem que entende ali é Solon.

O ataque combina muito e é veloz. O centro é um excellente player.

Os melhores foram Joãozinho, Solon e Coelho.

Fez o goal o player Nelson.

A actuação do sr. Eduardo Pinto da Fonseca foi fraca...

S. s. viu e não viu muita coisa...

A partida preliminar foi vencida regularmente pelo quadro local, que possue este anno um forte conjunto.

Foi um bom jogo.

O score a favor do Fluminense foi de 4 goal a nihil.

VASCAINOS E SANCHRISTOVENSES, APÓS LUTA TITANICA, SAEM DE CAMPO EMPATADOS!

Foi uma luta titanica, aquella de domingo, que se realizou, perante numerosissima assistencia no campo da rua Figueira de Mello, entre vascainos e sanchristovenses!

E ella foi tanto mais brilhante porque finalizou sem que houvesse vencidos nem vencedores!

Os locaes e os visitantes actuaram de fórma magnifica, para melhor confirmação das nossas palavras de domingo ultimo, em que asseveramos ser aquelle encontro o melhor da tarde, dado o bello estado de treinamento das duas turmas que iriam lutar.

O jogo foi todo elle brilhantemente disputado, cheio de phases emocionantes, de jogadas bellas e lances sensacionaes.

Seria uma clamorosa injustiça se viessemos citar eu aquelle bando. O melhor de todos os resultados seria mesmo o que se registrou: um empate bello, como para fazer que, em algumas vezes, a logica prevalece no foot-ball!

E, antes assim, pois toda aquella multidão deixou as dependencias da rua Figueira de Mello satisfeita, com os louvores da tarde repartidos.

Falemos, agora, um pouco do jogo em si.

Foi, não resta duvida, uma peleja renhida, onde o triumpho, na transcorrer do tempo regulamentar, andou contrabalançado, para terminar a refrega com um significativo empate de dois a dois.

O jogo transcorreu com ataques equilibrados, sendo que os sanchristovenses actuaram melhor na segunda phase, quando chegaram mesmo a exercer certo predominio.

O jogo falhou em technica e teve phases em que imperou a violencia. Entretanto, a animação reinante na assistencia muito concorreu para que a partida tomasse um aspecto interessante.

A actuação do quadro vascaino foi muito boa. A defesa portou-se bem e o ataque esteve regular, tendo Russinho sido o melhor homem em campo. Em conjunto o team actuou com precisão, mostrando o seu excellente estado de treinamento.

No team sanchristovense destacou-se a figura de Balthazar, que esteve magnifica, seguido de perto por Sylvio. No ataque Theophilo foi o melhor homem. O onze esteve bem, demostrando ser um serio concurrente ao titulo maximo.

Os goals foram feitos por Tinoco, o primeiro da tarde, e Russinho fez o segundo.

A Theophilo coube fazer o primeiro goal dos seus e a Bahiano o segundo.

O primeiro tempo finalizou com a victoria do Vasco por 2 x 1.

Os teams tinham esta formação:

Vasco		S. Christovão
Jaguaré	G. K.	Balthazar
Hespanhol	B. D.	Jaburu
Italia	B. E.	Zé Luiz
Brilhante	H. D.	Sylvio
Tinoco	C. H.	Henrique
Molla	H. E.	Ernesto
Paschoal	E. D.	Tinduca
Fausto	M. D.	Dóca
Russo	C. F.	Vicente
M. Mattos	M. E.	Bahiano
Sant'Anna	E. E.	Theophilo

Nos segundos teams venceu o Vasco por 2 x 0.

Nota triste — Houve um pequeno sururú entre jogadores, logo, porém, solucionado.

Agua-viva

Positivamente, os sports nauticos não têm sorte na Confederação Brasileira de Desportos.

Seja porque nesta suprema dirigente não haja quem delles se interesse e cuide, senão carinhosamente, ao menos por dever, ou seja porque neste alto proposito occulto de desservil-os, o facto é que as nossas entidades regaticas continuam a ser victimas do descaso da C. B. D.

Ainda agora têm-se a prova do que dizemos, com a proxima realização dos campeonatos nacionaes de remo.

Esses campeonatos, de accôrdo com a nova regulamentação, em que estão condensadas as principaes suggestões do ultimo congresso nautico brasileiro e em que se classifica a canôa como barco internacional... deverão ser corridos no ultimo domingo de Maio e todas as provas nos typos de barcos estabelecidos sessenta dias antes, no minimo, da sua realização.

Pois, sabem o que fez a C. B. D.?

Distribuiu os novos regulamentos pelas entidades equaticas, mas não lhes mandou dizer quaes as provas de campeonato que seriam disputadas a 26 de Maio proximo.

Se a Federação Brasileira de Remo, que é quasi sua visinha, na rua 7 de Setembro, desejou saber quaes aquellas provas, teve de pedir quasi por favor que lhes officiassem os senhores dirigentes da C. B. D.

E' de se não fosse esse interesse da dirigente aquatica metropolitana, até hoje as suas co-irmãs estaduaes estariam ou sem saber se haveriam ou não os campeonatos, nem quaes as provas destes.

Pois, ao "lembrete" da Federação B. do Remo, foi que a C. B. D., pensou em avisar as filiadas estaduaes.

E tóca, então, á semana passada, a telegraphar-lhes, quasi a um mez apenas da data prefixada pelo regulamento, communicando quaes essas provas, que são a de skiff e a de outriggers a 4 remos.

Agora, imaginem o Pará e o Rio Grande do Sul, um a 12 dias e outro a 7 de viagem desta capital, que tempo poderão dispôr para seleccionar e adextrar os seus representantes nos campeonatos que só agora se lhes mandou dizer em que typos de barcos vão ser disputados!

E' ou não é o que dizemos?

A Bahia aguarda o Santos F. C. com animação

BAHIA, 22 (A. B.) — Continuam animados os circulos sportivos com a noticia da temporada que o Santos F. C. realisará aqui, já se tendo realisado treinos entre um combinado da Liga Bahiana e a Associação Athletica.

A CATHEDRA FOI SORPREHENDIDA COM O EMPATE DO BANGÚ COM O BOTAFOGO, POR 3 X 3

Não porque falhasse a logica do prognostico, mas por determinação inevitavel das circumstancias

Toda a gente esperava, ante-hontem, que a partida jogada entre o Bangu' e o Botafogo, no afastado campo do primeiro, terminasse pela victoria do forte conjunto alvi negro.

Havia, certamente, logica nessa previsão generalizada.

O quadro do Bangu', muito embora, sete dias antes tivesse obtido um triumpho sobre o do Fluminense, não se poderia recommendar como um adversario, capaz de enfrentar com vantagem o team botafoguense. Este, com justiça, é um dos mais bem constituidos, que pisam, no presente campeonato, os grammados cariocas.

Corre o tempo, porém, a partida desenvolve-se movimentada e violenta, e o resultado foi o empate que a todos surprehendeu.

Tudo porque circumstancias adversas ao quadro do Botafogo, assim, o determinaram.

Começou pelo campo, que estava em lastimavel estado, de tão enlameado. Naquelle terreno, qualquer conjunto por melhor que fosse teria de fracassar, pois, quasi impossivel era a pratica da association.

Em segundo logar, a violencia do jogo desenvolvido pelo quadro do Bangu', para a repressão do qual o juiz da partida, sr. Segadas Vianna, do Syrio Libanez, não teve nenhuma energia.

Como consequencia disso, a terceira circumstancia, mais adversa ainda, a liquidação do player Benedicto, por Ladisláu, ao que affirmaram collegas, em suas chronicas de hontem, praticada propositalmente.

Por ultimo, a infelicidade de ter de apresentar em goal, um novato, o player Phoca, que por mais esforços, que empregasse, não poude livrar seu Botafogo, de 3 pontos contra.

Ahi está porque todos ficamos de cara á banda.

No team do Botafogo, estréou o center-forword Luiz, que confirmou a fama de que veiu precedido, devendo impôr-se como um dos melhores de sua posição, nesta capital.

A linha deanteira alvi negra com esse reforço, melhorou muito e auxiliada pela de halves, que se houve bem, teria feito muito, se não sobreviessem as circumstancias, a que nos referimos.

A parelha de backs foi discreta.

Destoôu, apenas, do conjunto o keeper Phoca, de que lançou mão o Botafogo, á ultima hora, por impedimento do effectivo.

Todos do quadro do Bangu' se egualaram.

O juiz da partida, sr. Segadas Vianna, do Syrio Libanez, foi imparcial, mas permittindo o abuso do jogo violento, prejudicou muito sua actuação.

Na prova preliminar o Botafogo foi vencedor por 4 x 2.

Decorreu muito animada a regata intima do Vasco da Gama

A esforçada e gloriosa associação de nossos sports de terra e mar, o C. R. Vasco da Gama realizou, ante-hontem, na enseada de Botafogo, a sua annunciada regata intima.

Esse festival nautico, que foi assistido por numerosos associados seus e adeptos do remo, decorreu muito animado, interessando bastante a disputa de varios pareos.

No varandim central viam-se o presidente da Federação B. do Remo, o presidente do Vasco e directores deste club e de alguns clubs co-irmãos.

O resultado geral das provas foi o seguinte:

1° pareo — "Tigre Boat Club" — Novissimos — Yoles-franches a 2 remos — Inscriptos: seis barcos.

1° — "Corinthians" — Patrão, Mario Miranda da Cunha; remadores: Manoel Rebosa e Darlindo Puga Pereira.

2° — "José Reis" — Patrão, Feliciano Peixoto; remadores: Abel de Souza e Amadeu Alfredo de Moraes Soares.

2° pareo — "Senhorita Ruth Carneiro Dias" — Honra — Juniors — Yoles-gigs a 4 remos — Medalhas de ouro e de bronze — Tres barcos.

1° — "Ruth" — Patrão, Luiz Felippe Almendra; remadores: Adamor Pinto Gonçalves, Americo Torres, Rufino Ferreira e Raphael Loureiro.

3° — "Independencia" — Patrão, Domingos Costa Araujo; remadores: José Antonio da Costa, José Abdo, José Mó e Domingos Ferreira Faria.

3° pareo — "Buenos Aires Rowing Club" — Novissimos — Yoles-gigs a 2 remos — Inscriptos: cinco barcos.

1° — "Gladiador" — Patrão, Augusto Narciso Costa; remadores: Octacilio de Souza e Ary Vasques Ministerio.

2° — "Zaire" — Patrão, Feliciano Peixoto; remadores: João Carvalho e Ary Ramos.

4° pareo — "Ruder Verein Teutonia" — Estreantes — Canoas a 4 remos — Inscriptos: cinco barcos.

1° — "Arthena" — Patrão, Milton Rodrigues; remadores: Antonio V. Coelho, Antonio Ferreira da Silva, Antonio de Oliveira e Alberto G. de Castro.

2° — "Arethusa" — Patrão, Raul Carneiro Parente; remadores: João Moraes Sarmento, Joaquim Ribeiro, Accacio A. Pereira e José Lemos Gonçalves.

5° pareo — "Rowing Club Argentino" — Juniors — Canôes — Inscriptos: sete barcos.

1° — "Diu" — Remador, Adamor Pinho Gonçalves.

"Ruth", vencedor do pareo de yoles-gigs a 4 remos, e "Meteoro", o primeiro collocado no pareo yole-franches a 8 remos, na regata promovida pelo Vasco da Gama

6° pareo — "Club Universitario de Buenos Aires" — Honra — Novissimos — Yoles-franches a 4 remos — Dois barcos.

1° — "Alcyon" — Patrão, Domingos da Costa; remadores: Mario Nogueira, Jorge Abdo, Mario Mutto e Paschoal Rapuano.

O outro concurrente foi "Pegaso".

7° pareo — "Club Nacional de Regatas de Montevidéo" — Qualquer classe — Yoles-gigs a 2 remos — Este pareo extra não se realizou.

8° pareo — "Club de Regatas La Marina" — Estreantes — Yoles-franches a 4 remos — Inscriptos: quatro barcos.

1° — "Pegaso" — Patrão, Feliciano Peixoto; remadores: Antonio da Costa Lima, Manoel de Souza Velloso, Erbert Schierzs e José Pinto.

2° — "Julio Furtado" — Patrão, Alberto da Cunha; remadores: Antonio de Castro, Manoel Gonçalves, Alvaro Martins e João Costa.

9° pareo — "Club de Regatas La Plata" — Juniors — Yoles-gigs a 2 remos — Pareo extra — Venceu o barco "Gladiador".

10° pareo — "Asociación Argentina de Remeros Aficionados" — Novissimos — Yoles-franches a 8 remos — Inscriptos: quatro barcos.

1° — "Meteoro" — Patrão, Americo Torres; remadores: Adelino Barroso, Elisiario Loureiro, Luciano Loureiro, Octacilio Souza, Ary Ministerio, Antonio Velloso, Joaquim Carvalho e Francisco Campos.

2° — Pereira Passos" — Patrão, Annibal Alves Pinto; remadores: Manoel Rebosa, Americo Corrêa, Fernando A. da Silva, Darlindo Puga Periera, Arnaldo Pereira Campos, Manoel Alves Pinto, Milton Serra e Armando Curado.

Todos os pareos foram corridos na distancia de 1.000 metros, terminando a regata ás 11 1|2 horas.

O C. R. DO FLAMENGO VENCE BEM O SYRIO LIBANEZ

Para apreciar a partida annunciada entre as equipes do C. R. de Regatas do Flamengo e do Syrio-Libanez A. C. em disputa ao presente campeonato de foot-ball, numerosa assistencia affluiu ante-hontem ao aprasivel campo do campeão de terra e mar.

Não perdeu o seu tempo, aquella grande massa de enthusiastas, ahi presente, incitando os seus campeões, á conquista da suspirada victoria.

Foi uma excellente partida, disputada em um ambiente de perfeita cordialidade, não havendo o registro de uma só occorrencia que lhe podesse prejudicar o brilho. Renhido, cheio de lances empolgantes, nem por isto descambou o jogo do terreno elevado em que foi todo elle disputado.

SEGUNDOS TEAMS

A' hora regulamentar deram entrada em campo as esquadras secundarias, sob as ordens do sr. Carlos Duarte, do Bomsuccesso F. C., obedecendo á seguinte constituição:

FLAMENGO — Egberto; Luiz e Vidal; Bock, Rubens e Abilio; Mello, Newton, Affonso, Gilberto e Rochinha.

SYRIO — Ismael; Barreiro e Baguette; Pedroza, Armuzinho, e Alvaro; Jorge, Gaspar, Caracoba, Godoy e Belmiro.

Embora notassemos franco dominio dos locaes, tendo os seus elementos muito maior capacidade technica, foi, comtudo, impossivel aos rapazes do Flamengo, conseguir algo mais que a insignificante differença de um ponto para a sua victoria final

2 x 1, foi o resultado da peleja. Os goals do Flamengo foram feitos por Affonso e Mello. Jorge, do Syrio, foi o autor do unico ponto do seu club.

PRIMEIROS TEAMS

FLAMENGO — Amado; Hermano e Helvio; Benevenuto, Flavio e Moura; Christolino, Chagas, Nônô, Agener e Moderato.

SYRIO — Cotta; Gigante e Rodrigues; Esperidião, Lóló e Arthur; Catita, Bahiano, Aprigio, Alvaro e Miro.

Juiz, o sr. Leonardo Gonçalves, do Bomsuccesso.

O Flamengo apresentou ante-hontem a sua melhor performance da presente temporada; contando com um ataque rapido onde apenas a figura de Chagas apparece diminuida na sua efficiencia pelo receio das entradas e por excessos de seu prejudicialissimo jogo pessoal, poude o club de Amado penetrar frequentes vezes na defesa adversaria, tomando, mesmo, durante quasi todo o transcurso da pelleja, a inciativa das jogadas.

A ala esquerda flamenga trabalhou bem, apesar de retardada, algumas vezes nas suas investidas pela apresentação de uma tactica nova que Moderato parece disposto a empreger: iniciar, com muita lentidão, a investida, sobre o goal, para momentos depois, quando a defesa contraria já assumia posições, desenvolver aquella sua optima velocidade que todos lhe ademiramos.

Apesar disto, foi a ala que mais produziu. Agenor cada vez melhora mais o seu jogo, e é, permanentemente, um serio perigo para o adversario.

Nônô, jogou com grade intelligencia: aproveitando-se bem das opportunidades, foi um bom commandante de ataque. O goal marcado por Agenor, foi uma prova da sua perfeita visão de commando: tendo a bola a seus pés, só, deante do keeper, vendo a excellente collocação deste, preferiu passar a pelota a Agenor e carregar, inmediatamente para o goal. Cotta, indeciso, não sabia o que fazer, se desviar-se das "sobras" de Nônô, se defender o tiro de Agenor... E a bola parou no fundo das rêdes!

Christolino, resentindo-se do jogo pessoal de Chagas, teve de vir buscar a bola, muitas vezes, na defeza e ir com ella, tentar alguma cousa.

Os medios bons. Benavenuto deixa frequentemente a sua posição e incursiona até a extrema opposta do campo! E' um máo costume do magnifico half.

Sómente a sua grande impetuosidade póde contrabalançar esse defeito. Moura, embora dando muitas vezes o couro aos pés do adversario, jogou bem.

Flavio, constituiu um eixo bastante forte e muito vigilante.

O triangulo final, composto dos consagrados players Amado, Hermano e Helcio, jogou com bastante precisão. Herminio está, actualmente, com um excellente jogo de cabeça.

O VENCIDO

Cotta, do Syrio, foi o verdadeiro castelo do seu club a elle deve o club tricolor não registrar derrota maior. Jogou com grande energia, estando sempre optimamente collocado.

Aquella rebatida do penalty tirado por Helcio e que foi á trave lateral, só poderia ser feita por um grande arqueiro. E Cotta é realmente, um excellente keeper.

Gigante mais fraco do que Rodrigues, embora muito seguro. O Syrio possue um triangulo respeitavel.

A sua linha media é bôa e conhece bem a sua dupla funcção de ataque e de defesa.

Na linha, destacamos Bahiano, Miro e Alvaro. Aprigio põe em pratica, frequentemente, um jogo demasiado bruto.

Catita, jogando completamente desmarcado por Benevenuto, agiu a vontade, centrando optimas bolas que iam morrer na parelha de backs do rubro-negro.

NONO, MODELO DA LEALDADE

E' digno de maiores elogios o gesto de grande lealdade sportiva praticado por Nônô, o veterano campeão flamengo.

O impetuoso atacante, vendo Cotta, caido ao chão, depois de ter praticado empolgante defesa, cobrindo com o seu corpo a esphera, que segurava, percebendo a investida fulminante de quase toda a linha do seu club, comprehendeu, rapido, o perigo que corria, no momento, a pessoa indefesa do keeper syrio. Não hesitou: fazendo com seu corpo barreira para Cotta, levantou os braços ordenando a paralysação do ataque rubro, negro!

Gestos como estes, só não admiram, porque o distincto sportman os está praticando, com dignificante frequencia.

O JUIZ

Está de parabens o Bomsuccesso F. C. O sr. Leonardo Gonçalves foi um juiz correcto, e conhecedor da sua difficil missão. Suas decisões rapidas e energicas mereceram acatamento por parte de todos os combatentes, e, nem mesmo o rigor de penalty marcado contra o Syrio, provocou maiores descontentamentos.

Sua senhoria teve, falhas; mas tantas foram as vezes de accerto que essas falhas não podem ser computadas em destaque.

O sr. Manoel Caballero dando eloquente prova de quanto lhe preoccupa o seu club, o Bomsuccesso, no seu renome social, preferiu deixar de comparecer ao campo do Andarahy, para animar, com a sua presença, a pessoa do sr. Leonardo Gonçalves.

O FINAL

Flamengo 3 goals (Agenor, Chagas e Moderato) e Syrio 1 goal de Bahiano.

O BOMSUCCESSO SOFFRE A SUA PRIMEIRA DERROTA

Em proseguimento ao campeonato de football da 1ª Divisão da AMEA, foi disputada, ante-hontem, no campo da rua Barão de São Francisco Filho a partida entre o Andarahy e o Bomsuccesso F. C.

As chuvas caidas durante a noite de sabbado, prejudicaram enormemente o estado do campo, influindo, sobremodo, sobre a especie de jogo desenvolvido por ambos os quadros contendores.

O Bomsuccesso, que brilhante figura vem fazendo desde o seu ingresso na divisão principal da AMEA, soffreu, domingo ultimo, o seu primeiro revés. Não póde, comtudo, o valente club suburbano, arrefecer o seu enthuisasmo por isso que uma derrota em football, é caura, muitas vezes, fruto puramente circumstancial e nenhuma significação tem para o juizo ou estudo do team que a soffreu.

O Syrio, que oppoz tenacissima resistencia ao Vasco, fazendo-lhe mesmo perigar a victoria, foi desbaratado na sua efficiencia, com relativa facilidade, pelo Flamengo.

E o Bomsuccesso empatou com o rubro-negro...

Ao Andarahy, coube merecidamente a palma da victoria.

Desenvolvendo jogo TODO DE CASA, sabia de cór onde as maiores pocas dagua e onde podia a bola seguir, desimpedida, a trajectoria que lhe davam.

Bethuel, com seu jogo seguro e proveitoso, procurou, na linha media, supprir a falta do centro Moysés.

Os atacantes locaes, agiram com grande impecto, apenas prejudicados pelas jogadas de Bianco caracterizadas por seu cunho demasiadamente pessoal.

O juiz, sr. Octavio de Almeida, do São Christovão, actuou bem, conseguindo manter em ordem os enthusiasmos dos combatentes.

OS TEAMS

Andarahy — Martins; Juvenal e Jeronymo; Ferro, Moysés e Bethuel; Victorio, Popó, Ramiro (depois Joãozinho) Bianco e Cid.

Bomsuccesso — Ary Ary II e Heitor; Nico, Eurico e Badu'; Claudio, Carolla (depois Ernesto), Gradin, Bidá e Arubinha.

Nos segundos quadros, venceu, folgadamente, o Andarahy, pelo alto score de 7 x 2.

Foot-ball na Argentina

BUENOS AIRES, 22 (Havas) — No match internacional de football hoje disputado o Racing venceu o Penarol de Montevidéo pelo score de um a zero.

Os jogos do campeonato argentino tiveram o seguinte resultado: Huracan — 2 Excursionistas, 0. Argentino de Quilmes — 2 — Estudiantes de La Plata — 0. San Lorenzo di Almagro — 3 — Barracas Central — 1. Bora Juniors — 1 — Argentinos Juniors — 0.

O team do Internacional, de S. Paulo, e o quadro do Ypiranga, de Nicthero y, que disputaram ante-hontem uma partida inter-estadual, da qual saiu vencedor o quadro do club da visinha capital

Está em ordem a inscripção de Armadinho

Com bastante animação tem sido commentada nas rodas sportivas da cidade, a possibilidade de vir, o Flamengo a adjudicar ao seu carnet mais um pontinho, aquelle que lhe levou o S. Christovão, por via do ruidoso empate do outro dia.

Entretanto, podemos hoje, bem informados, communicar, achar-se perfeitamente em ordem na A. M. E. A. a inscripção de Armandinho, o player que motivara a magnifica perspectiva rubro-negra.

Armando Santos, tem a sua inscripção feita em 27 de fevereiro, sendo de 8 de abril a data da concessão do passe enviado pela Confederação Brasileira de Desportos. O S. Christovão recebeu, da entidade brasileira, um officio daquella mesma data, 8 de abril, no qual se declarava apto para os jogos officiaes, dahi por diante, o player Armando Santos, o actual centro-atacante do club de Cantuaria.

Foi o que apuramos.

Os uruguayos do Rampla, victoriosos em Berlim

BERLIM, 22 (Havas) — Perante enorme assistencia enfrentaram-se, hontem, nesta capital, o quadro de football do "Rampla Juniors", de Montevidéo, e um seleccionado local. A partida foi disputada com extraordinario vigor por ambas as partes e terminou com a victoria do quadro visitante pelo score de 1 a 0. Durante o match registraram-se ligeiros incidentes. A' saida do campo, os jogadores uruguayos foram alvo de chufas e demonstrações hostis por parte da densa multidão que se comprimia nas immediações.

O Elvira, de regresso, não quiz jogar na Bahia

BAHIA, 22 (A. B.) — Passou aqui o club paulista Elvira, que não quiz jogar nesta capital.

Confiança Athletico Club

O sr. Altair Ferreira, director geral de sports do Confiança A. C., pede, por nosso intermedio, o comparecimento dos jogadores effectivos e reservas abaixo mencionados, nos treinos que serão realisados durante esta semana:

Quinta-feira, 24: no campo do Andarahy, 1.° team, contra o 2.° team do referido club: Ernani, Altair (cap.), Waldemar, Rodrigues, Samuel, Cardena, Reis, Byra, Orlando, Floriano, Waltrudes, Cesalpino e Solico.

Quinta-feira, no campo do club, 2.° team, com o 2.° Regimento de Infantaria: Todos os jogadores effectivos e respectivos reservas.

Sexta-feira, 26, ás 20.30, no campo do club, rigoroso treino individual, para o qual estão convocados todos os jogadores effectivos e reservas, do primeiro e segundo teams. Findo o treino, será servido um chocolate aos jogadores.

O referido director geral de sports avisa aos jogadores, que o não comparecimento dos mesmos, sem motivo plausivel, importará na sua exclusão dos quadros para os quaes estiveram escalados.

Campeonato de foot-ball na Hespanha

MADRID, 22 (Havas) — Realisou-se hontem novo e renhido match para a disputa do campeonato de foot-ball da Liga Athletica. Enfrentaram-se os quadros da "Bilbao Foot Ball Club" e do "Real de Madrid", saindo vencedor o ultimo pelo score de 5 a 1. Enorme assistencia acompanhou com enthusiasmo o desenrolar da partida.

O Torneio Initium capichaba

VICTORIA, 22 (A. B.) — Realisou-se hontem um jogo do torneio inicio estadual perante numerosa assistencia.

Sairam vencedores dessa prova o Rio Branco, em primeiro logar e o Floriano, em segundo.

Nelson e Zezé do Brasil tentaram aggredir o juiz e foram para a summula

Quando terminou o jogo de domingo entre o Fluminense e o Brasil, Nelson e Zézé, pertencentes ambos ao quadro do gremio de Celio de Barros, tentaram aggredir o arbitro, sendo, devidamente repellidos.

O juiz consignou este facto vergonhoso na sua summula, muito embora tivesse se visto zonzo com os pedidos que lhe fizeram os directores do Brasil.

Emquanto isto, lá na tribuna de honra, o sr. Mario Newton era o melhor testemunha de todos aquelles factos.

DISPENSA ALEXANDRE

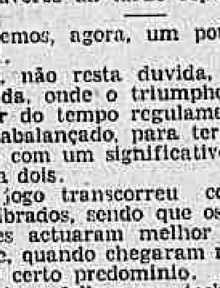

Moveis para guardar generos alimenticios

Casa de Moveis e Tapeçarias

MARTINS JUNIOR & C.

Andradas, 51 — Tel. N. 6787

REJUVENESCE OS CABELLOS

JUVENTUDE ALEXANDRE

EMBELLEZA OS CABELLOS

EPILEPSIA

Uma pessoa que soffreu longos annos dessa terrivel enfermidade, ensina gratuitamente o remedio com que se curou radicalmente. Remetter carta com enveloppe sobrescriptado para resposta para d. Ludovina Machado. A rua Maxwell n. 95, Aldeia Campista.

VETERINARIO

F. BORGES — Attende a chamados — Phones: Central 5742 e Villa 4915.

LIVRARIA ALVES

Livros collegiaes e academicos. RUA DO OUVIDOR, 166.

Hoje, na secretaria do Derby Club, serão encerradas as inscripções para a corrida de 28

O Derby Club inaugurou no domingo a sua temporada de 1929... Um inaugurar de temporada em nosso turf já perdeu a sua significação. A phrase corrompeu-se, desmoralizou-se. As férias são tão pequenas que difficilmente a gente se dá conta que se encerrou um cyclo para começar outro...

Por isso mesmo, o Derby Club reappareceu o mesmo, apenas pintados uns bancos e mais estragadas algumas dependencias que o perpassar dos annos vae arruinando. Apenas — dizemos mal — lá, brilhando ao sol, erguia-se um apparelho de apregoação, coisa moderna, chic, muito necessaria, que, talvez, pelo seu feitio monumental, seja o marco dos melhoramentos que hão de ali ser introduzidos, lá para as Calendas, quando a directoria julgar opportuno.

Aquelle apparelho ali estava em perfeita desharmonia com a vetustez do prado onde um publico enorme se movia na pelouse para apreciar de perto o melhoramento. O contraste daquella innovação com tanta coisa velha parecia um clamor, um desaforo, um insulto contra as coisas antigas ali tão carinhosamente conservadas. Emfim estavam bem pertinho quatro filas de automoveis, para, alguma sorte, justificar a mole que deveria servir para apregoar o que na pista houvesse e o sr. Ferreira Lage ratificasse.

O ambiente, portanto, em que se enquadrou a reunião, era bom, familiar e connhecidissimo, pois a gente de corrida é sempre a mesma.

E o publico que foi assistir á reunião deveria ter verificado que a parte sportiva tambem em nada mudou. Os costumes são os mesmos. Não se mudam habitos como quem troca de roupa. Logo na primeira carreira o starter demonstrou que nada houvera aprendido do anno passado a esta parte. E de carreira em carreira aggravou esta situação, sendo poucas as que lograram ter boa saida. Desejariamos commentar tudo não tocar no actual starter do Derby, porque aos olhos de todos resalta a falta de consciencia dos que teimam em maldosamente jungil-o a um cargo que escapa aos seus conhecimentos e á sua vocação. O sr. Henrique Gonçalves que, acreditamos, exerceria com brilho, dentro do Derby, qualquer funcção administrativa, por mais difficil que ella fosse, fracassou lamentavelmente nesse mistér de dar partidas.

Essa primeira carreira estava, parece, malfadada. A confiança publica não recebeu bem a actuação de Geranio, a que o boato déra uma aureola de escandalo e cujo resultado não fez o jockey do filho de Dreadnought, senão confirmar o que se dizia. Poderia ser tudo coincidencia, accumulo de circumstancias, o dinho emfim! mas o certo é que na recta, embora de um lado sob duras penas, do outro Geranio parecia ferozmente contido. Se o pensionista do velho treinador Paulo Rosa não fez tenia a balda de desgarar, a desconfiança do publico encontra base para ser justificada.

Mas se essa irregularidade não se viera a apurar, temos logo na carreira seguinte qualquer coisa a modo de tourada que se não veiu prejudicar um triumpho possivel de D. Chimango, contudo empanou o final da carreira.

Para não destoar e agradar á massa — ahi está o segredo da popularidade do Derby — houve os rateios deste pareo superior a duas centenas de mil reis, e dahi delle o publico esqueceu D. Chimango e as suas desventuras e applaudiu o exito da dupla vencedora, e mais ainda o logro que o piloto de Preciosa passára no de Petulante.

Ha sempre muita sympathia por Sabido que logrou sabido.

O terceiro pareo pôz á prova o juiz de chegada. Indeciso na apregoação de Piyuyo, desmereceu da confiança dos apostadores e foi talvez a razão mais forte que animou os protestos quando se houve de apregoar o segundo logar do "G. P. Inaugural", em que muitos pretendiam que coubera a Enervante e não a M. West.

O "G. P. Inaugural" deixou muito boa impressão. O lote levado á pista estava cuidadosamente trabalhado. Exceptuando, talvez, Gentleman, que ainda não está no apuro em que se apresentou o anno passado, os demais nada deixavam a desejar. Vulcain, Lugo, Middle West, ao desfile, deram ao publico uma impressão agradabilissima. E a propria victoria facil de Vulcain, victoria que esperavamos e annunciamos, foi recebida com applausos calorosos. O pensionista do sr. Gabriel Reis que fôra derrotado por Thompson e Tuyuty, não encontrara um cavallo que acompanhasse o "train" com que leaderou a carreira e com mil metros de percurso pudera tirar de campo as velleidades de seus adversarios, e terminar a carreira em canter. Se alguma duvida ainda houvesse sobre o valor como parelheiro do filho de Blick, estas duas ultimas provas chegam para definil-o.

E foi esta carreira o encanto maior da tarde sportiva, cujo pareo ultimo quasi entrava pela noite, pedindo o auxilio das lampadas de Lagrange, ou, em linguagem passadista, ao dos pyrilampos do dr. Bricio.

RESULTADO TECHNICO

1ª CARREIRA

Premio "Nacional" — 1.609 metros — 4:000$ e 800$000 — Animaes nacionaes — Pesos especiaes.

35 GRACIOSA, feminino, alazão, 4 annos, 52 kilos, S. Paulo, por Vanderbilt e Lupe, de propriedade do sr. Constantino Pinto Coelho, criadores srs. E. e A. Assumpção, treinador Oswaldo Feijó, jockey Alberto Feijó .. 1º
Geranio, 54 kilos, A. Rosa .. 2º
Alpina, 52, I. Freire .. 3º
Rovetta, 54, J. Popovits .. 4º
Tattersall, 54, M. de Oliveira .. 5º

Tempo da carreira, 108 3|5.
Rateios: da vencedora, 18$000; dupla (13) com Geranio, 23$200. Placés: do 1º, 10$300 e do 2º, 10$300.
Apostas, 9:918$000.

RATEIOS EVENTUAES

1º logar

Geranio	149,8	26$200
Rovetta	49,8	79$000
Alpina	54,0	72$800
Graciosa	217,4	18$000
Tattersall	20,8	189$100
Total:	491,8	

Duplas

1 Geranio.
2 Rovetta.
3 Alpina.
4 Graciosa.
5 Tattersall.

12	34,2	105$400
13	25,6	140$800
14	169,6	21$200
15	21,2	170$100
23	21,2	170$700
24	75,4	47$800
25	3,8	949$000
34	64,0	56$300
35	1,8	2:009$500
45	34,2	105$400
Total:	450,6	

A abertura da temporada do Derby Club

VULCAIN EM CANTER VENCEU O G. P. INAUGURAL

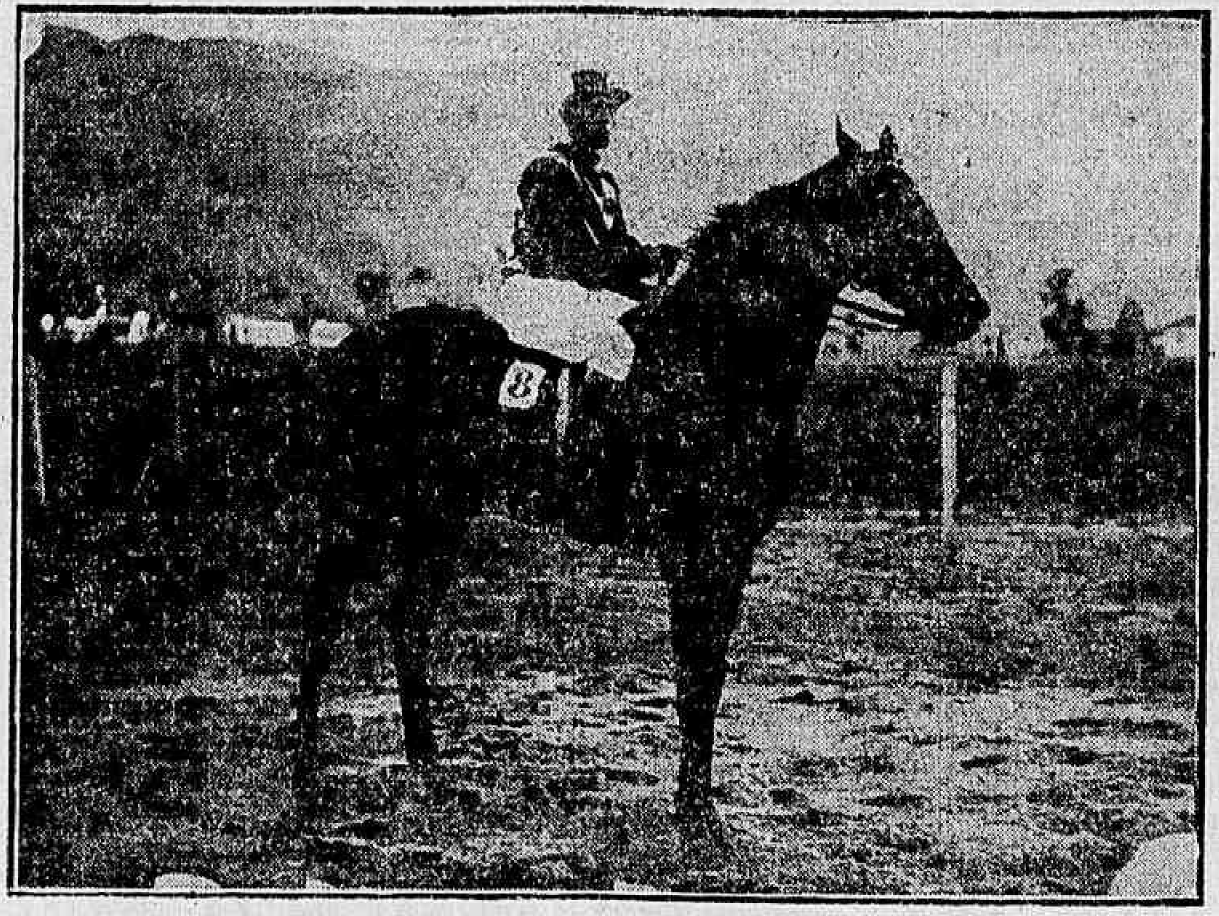

Vulcain por Blink e Blarney, de propriedade do sr. Alexandre Azevedo e tratado pelo sr. Gabriel Reis

GRACIOSA GANHOU FIRME

Com a indocilidade da egua Rovetta, a partida soffreu um atrazo de 15 minutos. Dado o signal, o animal inquieto foi o unico prejudicado, tomando a ponta Graciosa. A seu encalço, forçando, foi a egua Alpina, que offereceu luta á ponteira até o Itamaraty. Nessa altura Geranio corria em 3º, posição em que se conservou até a entrada da recta, onde se approximou, de Alpina para dominal-a facilmente na setta dos 1.600. Dahi para o final, o piloto de Geranio, demonstrando mais interesse em collocar-se, castigou o seu animal, que logo correspondeu ás solicitações, chegado ao seu termino e a pilotada de Graciosa, porém, a corrida tinha chegado ao seu terminio, e a pilotada de Feijó, cruzava o vencedor com meio corpo na frente.

2ª CARREIRA

Premio "Importação" — 1.100 metros — 5:000$ e 1:000$000 — Animaes platinos de 2 annos e europeus de 3 — Pesos da tabella.

36 PRECIOSA, feminino, alazão, 2 annos, 47 kilos, Argentino, por Saint Emilion e Desilusion, de propriedade do sr. João Gonçalves de Oliveira, importador o mesmo, treinador José de Paula Mendes, jockey Lydio de Souza .. 1º
Petulante, 49|50 kilos, B. Cruz Junior .. 2º
D. Chimango, 51|52, J. Salfate .. 3º
Montalvo, 51|52, D. Suarez .. 4º
Paparina, 49|51, C. Fernandez .. 5º
Manita, 49|51, A. Rosa .. 6º

Tempo da carreira, 72".
Rateios: da vencedora, 207$200; dupla (44) com Petulante, 203$600. Placés: do 1º, 115$000 e do 2º, 20$500.
Apostas, 18:102$000.

RATEIOS EVENTUAES

1º logar

Montalvo	251,4	29$800
D. Chimango	281,6	23$400
Manita	74,6	87$200
Paparina	19,8	328$700
Preciosa	31,4	207$200
Petulante	154,8	42$000
Total:	813,6	

Dupla

1 Montalvo.
2 D. Chimango.
3 Manita-Paparina.
4 Preciosa-Petulante.

12	372,4	19$600
13	53,0	138$300
14	102,0	71$800
23	99,6	73$600
24	221,6	33$000
33	5,8	1:264$200
34	26,2	279$800
44	36,0	203$600
Total:	916,6	

PRECIOSA GANHOU PELA SAIDA

O starter dando um cochilo permittiu que Preciosa partisse com varios corpos de vantagem, o que lhe garantiu a victoria apertada sobre Petulante, cujo piloto em desespero de causa, tapou o cavallo D. Chimango, que quasi ficou imprensado na cerca interna na altura dos 1.600 metros.

3ª CARREIRA

Premio "Velocidade" — 1.100 metros — 4:000$ e 800$000 — Animaes estrangeiros — Pesos especiaes.

37 MALICIOSO, masculino, zaino, 6 annos, 55 kilos, Uruguay, por Rubi e Alpha, de propriedade da sra. Christina Machado, importador sr. Carlos Coutinho, treinador Manoel de Mello, jockey Carmelo Fernandez .. 1º
Gloxinia, 53 kilos, I. Freire .. 2º
Piyuyo, 55, A. Rosa .. 3º
Destemido, 55, J. Salfate .. 4º
Pinga Fogo, 55, B. Cruz Junior .. 5º
Conde, 55, C. Gomez .. 6º
Mercador, 55 A. Feijó .. 7º
Nilo, 55, M. Conceição .. 8º
Aldeano, 55, L. Ferreira .. 9º

Tempo da carreira, 72 2|5.
Rateios: do vencedor, 40$100; dupla (24) com Gloxinia, 33$400. Placés: do 1º, 22$100; do 2º, 21$500 e do 3º, 27$300.
Apostas, 24:074$000.

RATEIOS EVENTUAES

1º logar

Nilo	70,6	108$900
Aldeano	51,4	149$600
Destemido	98,8	77$800
Malicioso	191,6	40$100
Piuyyo	62,6	122$800
Mercador	219,4	35$000
Conde	86,0	89$400
Gloxinia	65,8	116$900
Pinga Fogo	115,4	66$600
Total:	961,6	

Duplas

1 Nilo-Aldeano.
2 Destemido-Malicioso.
3 Piyuyo-Mercador.
4 Conde-Gloxinia-Pinga Fogo.

11	8,8	1:118$900
12	81,0	121$500
14	57,0	172$700
14	51,0	172$700
22	81,0	121$500
23	293,0	33$600
24	294,2	33$400
33	21,3	464$400
34	208,8	47$100
44	128,6	76$500
Total:	1.230,8	

MALICIOSO GANHOU POR UM CORPO

Não mais feliz que as anteriores foi a partida desta carreira. O starter tentou modificar o systema, alinhando os animaes poucos metros antes da fita, a exemplo do que se faz em Buenos Aires. O seu golpe de vista, porém, não lhe auxiliou no momento opportuno e o resultado foi pessimo, saindo os animaes um de cada vez. Entre os favorecidos largou Malicioso, que bem poupado pelo seu piloto, manteve-se na dianteira até o poste de victoria. Em sua retaguarda chegou a egua Gloxinia que abateu Piyuyo poucos metros antes do disco. Em 3º, por meio corpo de differença, foi o pilotado de A. Rosa, que não se deixou vencer por Destemido, por pouca differença. Os demais, prejudicados que foram na partida, nunca appareceram em todo o percurso.

4ª CARREIRA

Premio "Seis de Março" — 1.500 metros — 4:000$ e 800$000 — Animaes nacionaes — Pesos especiaes.

38 VIOLA DANA, feminino, alazão, 3 annos, 52 ks., S. Paulo, por Conde Lucanor e Marcoline, de propriedade do sr. Juliano Martins de Almeida, criador o mesmo, treinador Americo de Azevedo, Jockey Mario de Oliveira .. 1º
Hindu', 54 kilos, C. Fernandez .. 2º
Rouxinol, 54, D. Suarez .. 3º
Halo, 54, I. Freire .. 4º
Japurá, 52|50, C. Morgado .. 5º
Dunga, 54, F. Biernaczky .. 6º

— Bonina não foi apresentada.
Tempo da carreira, 100 3|5.
Rateios: da vencedora, 16$400; dupla (23) com Hindu', 16$200. Placés: do 1º, 10$700 e do 2º, 10$700.
Apostas, 30:580$000.

RATEIOS EVENTUAES

1º logar

Rouxinol	124,2	87$800
Hindu'-Halo	493,3	22$000
Viola Dana	662,4	16$400
Dunga	45,2	241$300
Japurá	38,0	287$000
Total:	1.363,0	

Duplas

1 Rouxinol.
2 Hindu'-Halo.
3 Viola Dana.
4 Dunga-Japurá.

12	149,0	84$300
13	162,8	77$100
14	22,6	555$800
22	225,4	55$700
23	773,4	16$200
24	81,4	154$300
34	140,8	89$200
44	15,0	837$500
Total:	1.570,4	

VIOLA DANA GANHOU DE PONTA A PONTA

A egua pensionista do treinador Americo Azevedo, confirmou os prognosticos dos cathedraticos, vencendo com relativa facilidade esta carreira. Em 2º correu sempre o cavallo Hindu', que entretanto não fez periggar nunca a victoria da filha de Conde Lucanor. Nos ultimos metros, Rouxinol occupou o 3º logar, e Japurá e Dunga não melhoraram de collocação, sendo que o ultimo foi apresentado em pessimas condições.

5ª CARREIRA

Premio "Dois de Agosto" — 1.609 metros — 4:000$ e 800$000 — Animaes estrangeiros — Pesos da tabella.

39 CARDITO, masculino, zaino, 3 annos, 52 kilos, Argentina, por Pico de Oro e Suerte Viva, de propriedade do sr. Nicolau M. Ceroni, importador sr. Regino Fernandez, treinador Aggeu de Souza, jockey Mariano Conceição .. 1º
Negresco, 56 kilos, A. Feijó .. 2º
Desejado, 55, J. Salfate .. 3º
Tosca, 50, J. Pereira .. 4º
Mourisco, 50, I. de Souza .. 5º
Meditador, 56|53, C. Morgado .. 6º

Tempo da carreira, 106 2|5.
Rateios: do vencedor, 28$300; dupla (12) com Negresco, 18$400. Placés: do 1º, 12$700 e do 2º, 11$300.
Apostas, 36:740$000.

RATEIOS EVENTUAES

1º logar

Negresco	768,6	16$000
Cardito	427,2	28$800
Mourisco	41,6	295$700
Meditador	18,0	683$500
Tosca	47,6	256$400
Desejado	235,0	52$300
Total:	1.538,0	

Duplas

1 Negresco.
2 Cardito.
3 Mourisco.
4 Meditador.
5 Tosca-Desejado.

12	863,4	18$400
13	69,0	231$800
14	42,0	380$900
15	463,0	34$500
23	50,4	317$400
24	31,4	509$500
25	374,0	42$700
34	12,0	1:333$300
35	28,2	567$300
45	15,0	1:066$600
55	46,6	343$300
Total:	2.000,0	

NEGRESCO FRACASSOU ANTE CARDITO

O crack de 1927 produziu pessima carreira, não conseguindo ao menos correr na frente do cavallo Cardito, que nunca deixou que elle se approximasse, vencendo facilmente por dois corpos de ponta a ponta. O 3º logar coube no final ao cavallo, Desejado, que com mais alguns metros tiraria o 2º, de Negresco. Os demais, correram muito distantes, não apparecendo nunca na carreira.

6ª CARREIRA

Premio "Internacional" — 1.609 metros — 4:000$ e 800$000 — Animaes estrangeiros — Pesos especiaes.

40 FLORIDA, feminino, alazão, 3 annos, Inglaterra, por Baydrop e Wild Delight, de propriedade do sr. Paulo Rosa, importador sr. Alfredo S. Rocha, treinador Octaviano Rosa, jockey Armando Rosa .. 1º
Gefahr, 55 kilos, R. Cruz .. 2º
Congou, 55, D. Suarez .. 3º
Carolino, 55, M. Conceição .. 4º
Bidu', 53|50, O. Coutinho .. 5º
Duval, 55, B. Cruz Junior .. 6º

Tempo da carreira, 109".
Rateios: da vencedora, 24$000; dupla (12) com Gefahr-Duval, 25$700. Placés: do 1º, 14$200 e do 2º, 15$300.
Apostas, 46:526$000.

RATEIOS EVENTUAES

1º logar

Gefahr-Duval	751,0	24$500
Florida	768,0	24$000
Bidu'	95,0	194$400
Congou	544,2	33$900
Carolino	151,0	122$300
Total:	2.309,2	

Duplas

1 Gefahr-Duval.
2 Florida.
3 Bidu'.
4 Congou.
5 Carolino.

11	24,3	727$700
12	633,8	25$700
13	90,6	194$300
14	371,2	47$400
15	87,2	202$100
23	114,2	154$200
24	518,6	33$900
25	151,2	116$400
34	51,0	345$300
35	21,6	815$300
45	87,8	200$500
Total:	2.201,4	

FLORIDA GANHOU FACIL

Duval foi deixado na fita pelo starter, apesar de não ter tocado a sirene. O train da carreira foi feito pela egua Florida, indo logo a seu encalço Congou e Gefahr. Este ultimo muito mal conduzido pelo seu piloto perdia terreno com os zig-zags, tendo na altura dos 2.100 se chocado com Congou. Disso foi se aproveitando a filha de Baydrop, que na frente galopava, para garantir a victoria que lhe foi facil por corpo e meio. Congou entrou em 3º batendo Carolino e Bidu', que sempre correram muito atrasados.

7ª CARREIRA

Premio "Progresso" — 1.750 metros — 4:000$ e 800$000 — Animaes nacionaes — Pesos especiaes.

41 ULTIMATUM, masculino, castanho, 4 annos, 54 kilos, S. Paulo, por Conde Lucanor e Quinina, de propriedade do sr. Juliano Martins de Almeida, criador o mesmo, treinador Americo de Azevedo, jockey Alberto Feijó .. 1º
Ibo, 54 kilos, J. Fabian .. 2º
Calepino, 54, B. Cruz Junior .. 3º
Itaberá, 54, M. Conceição .. 4º
Iro, 54, I. Freire .. 5º
Consul, 54, C. Gomes .. 6º

— Lulito não foi apresentado.

Tempo da carreira, 118 2|5.
Rateios: do vencedor, 16$800; dupla (14) com Ibo, 68$300. Placés: do 1º, 14$200 e do 2º, 26$800.
Apostas, 43:066$000.

RATEIOS EVENTUAES

1º logar

Itaberá	521,4	29$800
Ultimatum	921,8	16$800
Iro	210,8	73$700
Calepino	126,2	123$200
Ibo	52,8	294$600
Consul	111,6	139$300
Total:	1.944,6	

Dupla

1 Itaberá.
2 Ultimatum.
3 Iro-Calepino.
4 Ibo-Consul.

12	830,0	21$400
13	304,0	58$500
14	165,0	107$800
23	444,8	40$000
24	269,6	68$300
33	63,4	280$800
34	124,6	142$900
44	33,6	530$000
Total:	2.226,0	

ULTIMATUM VENCE EM CANTER

A partida foi a melhor possivel. Juntos correram os animaes até a passagem dos carros, onde Ultimatum facilmente foi se destacando, indo a seu encalço o cavallo Ibo. Os dois ponteiros se avantajaram tres corpos de Itaberá, e os ultimos eram Calepino, Iro e Consul. Nos 2.100, Ultimatum destacou-se mais, e dahi ao vencedor não foi necessario empregar-se muito para entrar no poste com tres corpos. Calepino no final abateu Itaberá, que a nosso ver correu pouco.

8ª CARREIRA

Grande Premio "Inaugural" — 1.800 metros — 10:000$, 2:000$ e 500$000 — Animaes de qualquer paiz — Handicap.

42 VULCAIN, masculino, zaino, 3 annos, 52 kilos, Inglaterra, por Blink e Blarney, de propriedade do sr. Alexandre da Silva Azevedo, importador o mesmo, treinador Gabriel Reis, jockey Carmelo Fernandez .. 1º
Middle West, 55 kilos, J. Salfate .. 2
Enervante, 52, M. Conceição .. 3
Lugo, 47, O. Ribeiro .. 4
Cadum, 52, M. de Oliveira .. 5
Maranguape, 52, D. Morris .. 6
Culinan, 52, A. Feijó .. 7
Dark Eyes, 55, F. Biernaczky .. 8
Gentleman, 51, I. Freire .. 9

— Tuyuty não foi apresentado.

Tempo da carreira, 118 1|5.
Rateios: do vencedor, 33$100; dupla (14) com Middle West, 23$400. Placés: do 1º, 17$700; do 2º, 11$400 e do 3º, 14$100.
Apostas, 59:762$000.

RATEIOS EVENTUAES

1º logar

Middle West-D. Eyes	928,0	23$400
Gentleman	56,6	366$900
Culinan	336,8	61$600
Cadum	144,0	144$200
Maranguape	90,8	228$600
Enervante	292,8	70$900
Vulcain	627,4	33$100
Lugo	121,8	170$300
Total:	2.586,2	

Duplas

1 Middle West-Dark Eyes.
2 Culinan-Cadum.
3 Maranguape.
4 Enervante-Vulcain-Lugo.

11	365,2	66$500
12	483,4	50$200
13	115,4	210$500
14	1035,2	23$400
22	79,4	305$900
23	40,4	601$300
24	405,2	59$900
34	100,6	241$500
44	412,2	58$900
Total:	3.037,0	

VULCAIN CONFIRMOU O NOSSO PROGNOSTICO

Conforme annunciamos, a prova de Vulcain no Derby, deixara a impressão que muito difficilmente seria derrotado. A partida foi egual para todos, e o filho de Blink encarregou-se de puxar a carreira. A seguir corriam Enervante, Culinan, M. West, Gentleman, Maranguape, Dark Eyes, Cadum e Lugo. Na recta opposta, Culinan e M. West passaram por Enervante, que mais adeante tirou a collocação de Culinan, avançando por dentro. Nos 2.100, Middle West, tentou atacar o leader, que lhe fugiu para sempre. Feita a ultima curva, Vulcain mostrando-se muito firme, não se deixou alcançar mais, passando o vencedor com um corpo livre sobre Middle West e Enervante, sendo que ha muitos pareceu ter a egua tordilha obtido vantagem sobre o cavallo americano. Em 4º entrou Lugo batendo com esforço Cadum, Maranguape e Culinan que muito juntos terminavam o percurso, na frente de Dark Eyes e Gentleman, o ultimo do lote.

9ª CARREIRA

Premio "Dezesete de Setembro" — 1.750 metros — 4:000$ e 800$000 — Animaes de qualquer paiz — Pesos especiaes.

43 JUBILEO, masculino, castanho, 6 annos, 55 kilos, Argentina, por Briand e Civettina, de propriedade do sr. Aluizio Fontes, importador sr. Guilherme Fernandez, treinador Francisco Fernandez, jockey Carmelo Fernandez .. 1º
Gran Capitan, 55 kilos, M. de Oliveira .. 2º
Rolante, 55, A. Feijó .. 3º

— Mystificador não foi apresentado.

Rateios: do vencedor, 18$100; dupla (12) com Gran Capitan, 19$800. Placés: do 1º, 10$000 e do 2º, 10$000.
Apostas, 31:474$000.
Movimento total das apostas: réis 300:240$000.
Pista pesada.

RATEIOS EVENTUAES

1º logar

Gran Capitan	401,0	35$300
Jubileo	781,2	18$100
Rolante	591,6	23$000
Total:	1.773,8	

Duplas

1 Gran Capitan.
2 Jubileo.
3 Rolante.

12	547,4	19$800
13	308,2	35$100
23	500,0	21$600
Total:	1.355,6	

JUBILEO VENCE FIRME

Após uma saida falsa em que Gran Capitan se negou a partir, foi dada a definitiva em boas condições. Jubileo correu na vanguarda até a primeira passagem pelo disco, onde o piloto do filho de Briand permittiu que Rolante assumisse o posto de honra. A carreira proseguiu sem variantes até o fim da recta do rio, onde Jubileo, recuperou a vanguarda. Na recta final, Gran Capitan, atropelando impetuosamente, dominou tambem o cavallo nacional e atacou o ponteiro, mas este resistiu bem, ganhando firme por meio corpo. Rolante encerrou o pequeno lote a um corpo e meio do segundo.

O programma da proxima corrida

A proxima corrida será effectuada no hippodromo do Itamaraty e para ella serão recebidas inscripções, hoje, até ás 5 horas da tarde.

Conforme a divisão em turmas, a directoria do Derby Club chamou inscripções para as turmas "Nacional", "Derby Nacional", "Velocidade", "6 de Março", "2 de Agosto", "Internacional", "Progresso" e "17 de Setembro".

O premio "Dr. Frontin" será em 1.800 metros e 5:000$ para animaes de qualquer paiz, fazendo-se posteriormente o handicap.

O "Derby Nacional" será em 1.600 metros, com 4:000$ para nacionaes de tres annos sem mais de uma victoria no paiz, pesos especiaes.

As demais carreiras obedecerão á distancia e dotação de domingo ultimo.

Os animaes Viola Dana e Malicioso estão excluidos respectivamente das turmas "6 de Março" e "Velocidade", indo para turma immediatamente superior com o peso minimo da occasião.

Taça Salutaris

Com o resultado da corrida de domingo ultimo, no Hippodromo do Itamaraty, é a seguinte a classificação dos concorrentes a este torneio:

1 — **Alexandre Ribeiro** — "O Paiz" .. 15 — 24
2 — **Adjalme Corrêa** — "Correio da Manhã" 11 — 23
3 — **Carlos de Carvalho** — "Jornal do Commercio" 12 — 22
4 — **Alberto Smith** — "Diario Carioca" .. 9 — 20

Uma gentileza do representante da Cervejaria Brahma aos chronistas

Por occasião da corrida de domingo, inaugural da temporada do Derby Club, o sr. Mario Villela, representante da Companhia Cervejaria Brahma, teve a gentileza de offerecer aos chronistas lindas carteirinhas de couro com blocos para notas.

O sr. Villela, em nome da Brahma, procedeu tambem ao sorteio de uma caixa de cerveja da reputada marca "Supimpa", tendo concorrido ao mesmo todos os chronistas dos jornaes diarios.

A sorte favoreceu um representante

Mandador morreu em viagem

A bordo do navio em que era conduzido para o Sul, morreu o cavallo Mandador por Movedigo, que pertenceu ao sr. Eduardo Bahia.

Na Boa Terra

AS CORRIDAS DO DIA 14

No domingo 14, realizaram-se corridas no hippodromo da Boa Viagem, sendo o seguinte resultado:
1º pareo — Astréa e Dengoso.
2º pareo — Ruskin e Mimoso.
3º pareo — Tiquara e Trigo Roxo.
4º pareo — Canace e Cacta.
5º pareo — Florise e Dogma.
6º pareo — Nocturnia e Batalha.

O Vinho Restaurador Cerqueira Lima
Cura radicalmente: Anemias

SAPATARIA A. S. BORDALLO

Mais um estabelecimento commercial, denominado SAPATARIA A. S. BORDALLO, foi inaugurado, á rua Senador Euzebio n. 26, de propriedade do Sr. A. S. Bordallo, no dia 23 do mez passado. Visitando essa nova e importante casa, verificámos que o grande stock de calçado, tanto para homem como para senhora e crianças, é todo proveniente das nossas melhores fabricas, e que o Sr. Bordallo, com a longa pratica que tem deste ramo de commercio, está muito habilitado a attender aos seus clientes, fornecendo-lhes o melhor calçado pelos menores preços do mercado.

Disse-nos o Sr. Bordallo que não tem filiaes e que está em condições de vender por atacado, pelos mesmos preços das fabricas, o que representa uma boa garantia para os que queiram aproveitar esta boa opportunidade.

Em Palermo

EMPATE DE GUARDIA CIVIL E CASCABELITO NO CLASSICO "OUTOMNO"

O resultado da reunião de ante-hontem, no Hippodromo Argentino de Palermo, foi o seguinte:

1.ª carreira — Premio "Tangage" — Para aprendizes — 1.800 metros — 5.500, 1.375 e 825 pesos.

Em 1.º, **Embestidor,** 3 annos, por Asti e Embestida, da Coudelaria Pagola, jockey M. Ortiz; em 2.º Master Gin e em 3.º, Turpin — Tempo, 111.

2.ª carreira — Premio "General Brusiloff" — 1.500 metros — 5.000, 1.250 e 750 pesos.

Em 1.º, **Caldéa,** jockey E. Orduna; em 2.º, Themis e em 3.º, Flamme — Tempo, 93."

3.ª carreira — Premio "Rico" — 1.200 metros — 5.000, 1.250 e 750 pesos — Em 1.º, **"Fortissimo,** jockey E. Lema; em 2.º, Tatati, e em 3.º Sabor — Tempo, 73 3|5.

4.ª carreira — Premio "Villanita" — 3.000 metros — 6.000, 1.500 e 900 pesos.

Em 1.º, **Silver King,** 3 annos, por Silurian e Carnelian, da Coudelaria Italó, jockey M. Acosta, em 2.º, El Puma e em 3.º, Brillo — Tempo, 190 2|5.

5.ª carreira — Premio classico — "Outomno" — Para qualquer cavallo — Peso por edade — 2.000 metros — 15.000, 3.000 e 1.500 pesos.

Em 1.º (empatados) **Guardia Civil,** zaino-castanho, 3 annos, por Leteo e Guardia Vieja, da Coudelaria Solis, jockey J. Sola e **Cascabeleto,** alazão, 3 annos, por Pronostico e Cara Sucia, da Coudelaria Yeruá, jockey I. Leguisamo; em 3.º, Birantina, por Tiny e Turquoise — Tempo, 122 4|5.

6.ª carreira — Premio "Aldeano" — 1.000 metros — 5.500, 13375 e 825 pesos.

Em 1.º, **Socio, 3 annos,** por Silurian e Biscaya, da Coudelaria Atucha, jockey I. Leguisano; em 2.º, Egypsiana e em 3.º, Cattira — Tempo, 59 1|5.

7.ª carreira — Premio "Lombardo" — 1.500 metros — 5.500, 1.375 e 825 pesos.

Em 1.º **Ciclon,** jockey I. Leguisamo; em 2.º, Fosforo e em 3.º, Urbano — Tempo, 91 2|5.

8.ª carreira — Premio "El Maestro" — 1.600 metros — 6.000, 1.500 e 900 pesos.

Em 1.º, **Poblana,** 3 annos, filha de Rico e Poca Plata, jocey **I. Lequisamo;** em 2.º, Ricarchona, e em 3.º, Zanni — Tempo, 97 4|5.

— O movimento das apostas attingiu á somma de 2.543.094 pesos, equivalente a cerca de 9.900:000$000 em moeda brasileira.

Raul Ferreira, no Rio

COISAS DA BAHIA...

Vindo do Estado da Bahia, onde actuou com exito, está no Rio, o jockey Raul Ferreira.

Raul vem enthusiasmado com a "boa terra" e com quanta coisa que por lá deixou. E' assim que por informação sua, sabemos que reformaram a pista que passou a ter 862 metros e inauguraram um vestiario para jockeys que sómente, no Rio, no Jockey Club, ha melhor. Tudo isto sob a direcção do sr. Manoel Barros.

Disse-nos Raul Ferreira que ao impulso do sr. Alvaro Catharino a Bahia turfista organiza-se. Agora mesmo em S. Paulo, será adquirido, com destino a S. Salvador, um lote de mais de dez animaes que ali serão cedidos a varios proprietarios.

A propria criação do Estado, no dizer do nosso informante, está tomando incremento e ha productos que são verdadeiras pinturas, typos de coursiers como Capital, filho de Madrugador e Basing e Chypre, tambem filha de Madrugador e Melrose.

Até em emigração de profissionaes bahianos para o Rio, nos falou o Raul, nomeando dentre os que aqui estarão brevemente, o Benigno Alves que por lá passa por ser um bom bridão.

Só o Raul se revolta contra um homem: o director de corridas Carlos Ravazzano, que no seu entender quer muita braza para sua sardinha.

No Derby Club

A DIRECTORIA REUNE-SE HOJE

Hoje, ás 10 horas, haverá reunião da directoria no Derby Club.

Nesta reunião será julgada a corrida de domingo.

Vamos ter Tucano, de novo

Falava-se, hontem, na possibilidade do cavallo Tucano ser reenviado para o Rio, afim de disputar corridas.

O filho de Thermozene, não encontra chamada em condições.

O potro Ivon, que se encontrava na Bahia, já está aqui no Rio, entregue aos cuidados do sr. Onesiphoro Pinto.

O irmão de Vulcain chegou bem e encontra-se em optimas disposições.

O stud Expedictus na França

Telegramma da França informa que Haute Savoie potranca de 3 annos pertencente ao sr. Linneo de Paula Machado venceu o premio Cerulea em Maison Laffitte, batendo 20 concurrentes.

Haute Savoie é filha de Filibert de Savoie.

Chegou o sr. José Carlos

Ao Rio, chegou, hontem, o sr. José Carlos de Figueiredo, antigo proprietario nesta capital.

O sr. José Carlos encontrava-se na Europa, onde fôra a negocio.

FERRO QUINA BISLERI
O melhor aperitivo

PRAÇA DO RIO

CAMBIO

O mercado de cambio funccionou, hontem, calmo e com o movimento de procura destituido de interesse, tanto no bancario como no particular.

O Banco do Brasil saccou a 5 123/128 d. e os demais a 5 51/64 e 5 123/128 d., com dinheiro para o particular a 5 127/128 d.

O mercado fechou calmo.

A 90 d/v		
Londres	5 16/16 a	5 123/128
Paris	$326 a	$327
Nova York	8$330 a	8$340
Canadá		8$320

A' vista		
Londres	5 55/64 a	5 113/128
Paris	$328 a	$331
Nova York	8$410 a	8$440
Italia	$440 a	$444
Portugal	$382 a	$390
Provincias	$363 a	$400
Hespanha	1$255 a	1$300
Suissa	1$620 a	1$625
B. Aires (ouro)	8$100 a	8$150
B. Aires (papel)	3$580 a	3$590
Japão	3$780 a	[illegible]
Montevidéo	8$400 a	8$450
Suecia	2$253 a	2$255
Noruega	2$250 a	2$205
Dinamarca	2$249 a	2$250
Hollanda	3$350 a	3$400
Canadá		8$440
Belgica (papel)	$234 a	$236
Chile		1$040
Syria		$330
Belgica (ouro)	1$169 a	1$176
Rumania		$054
Slovaquia	$250 a	$252
Austria	1$180 a	1$185
Allemanha	1$995 a	2$006
Café		$330

Saques por cabogramma:

A' vista		
Londres	5 107/128 a	5 53/64
Paris	$331 a	$332
Nova York	8$345 a	8$470
Italia	$443 a	$444
Hespanha	1$255 a	1$300
Suissa	1$630 a	1$625
Belgica		1$130
Belgica (papel)		$236
Portugal	$325 a	$338
Hollanda		3$410
Canadá		8$450
Japão		3$850
B. Aires (papel)	3$565 a	3$570
Suecia		2$280
Noruega		2$270
Dinamarca		2$270
Allemanha	2$005 a	2$010
Montevidéo	8$160 a	8$600
Slovaquia		$253

Moedas estrangeiras cotadas pelo Banco do Brasil

Libras (papel)	41$450
Libras (ouro)	—
Dollar (ouro)	—
Dollar (papel)	8$530
Peso Uruguayo (ouro)	8$559
Peso Uruguay (ouro)	8$575
Peseta	1$335
Escudo	$412
Franco	$340
Lira	—
Marco	—
15000 ouro	4$367

Curso official do cambio e moeda metallica

	90 d/v.	A' vista
S/Londres	5 61/64 a	5 57/64
S/Paris	$328 a	$330
S/Italia		$441
S/Allemanha		1$995
S/Portugal		$385
S/Hespanha		1$271
S/Belgica (ouro)		1$170
S/Suissa		1$620
S/Suecia		2$250
S/Noruega		2$250
S/Dinamarca		2$248
S/Montevidéo		8$400
S/T. Slovaquia		$251
S/Nova York		8$410
S/Japão (yen)		3$830
S/B. Aires (ouro)		8$100
S/B. Aires (papel)		3$590
S/Hollanda		3$400
S/Austria		1$185
Canadá		8$400
S/Chile		1$040
S/Rumania		$050

Extremas

Bancario	5 15/16 a 5 31/32
Casa Matriz	5 61/64

Moedas

Libra (ouro)	42$000
Libra (papel)	41$550
Dollar (ouro)	8$480
Dollar (papel)	8$500
Lira (papel)	$460
Escudo (ouro)	—
Escudo (papel)	$400
Argentino	—
Pesetas (papel)	1$300
Franco (ouro)	—
Franco (papel)	$345
Reichsmark (papel)	2$020

BOLSA

O mercado da bolsa funccionou, hontem, pouco movimentado e com os negocios realizados em pequena escala, sobre os valores titulos em evidencia. As apolices federaes estiveram em declinio. As municipaes não soffreram alteração de interesse, assim como os demais de importancia, conforme se vê abaixo:

VENDAS

Apolices:

Geral, 5028, 1 a	730$000
Idem, 1:000$, 2 a	[illegible]
Idem, idem, 63 a	787$000
Idem, idem, 22 a	789$000
Idem, idem, 86 a	790$000
Idem, idem, 10 a	788$000
D. Emissões, nom., 29 a	778$000
Idem, idem, 4 a	780$000
Idem, idem, 100 a	782$000
Idem, idem, 24 a	775$000
Idem, idem, 73 a	776$000
Idem vic.15 ds. 73 a	783$000
Idem, port., 1.061 a	748$000

Estaduaes:

E. do Rio 4%, 2 a	112$000

Municipaes:

Municipaes, 1914 pt., 30 a	167$000
Idem, 1906, pt., 20 a	166$500
Idem 1917, pt., 10 a	161$000
Idem 1920, pt., 15 a	157$000
Idem 7%, pt. (d. 1999) 340 a	183$000
Idem (d. 2007) 100 a	187$000

Diversas:

Deb. Brahma, 10 a	1:005$

S. Jeronymo, 50 a	785$000
D. Santos, nom., 35 a	3455$000

Vendas por alvará:

D. Emissões, port., 70 a	750$000

OFFERTAS

	Vend.	Comp.
Emp. n. 1903, pt.	—	—
Unif. de 1:000$	789$000	787$000
Uniform. ctr. 5 m.	—	—
Obrig. Thes. Nac.	990$000	982$000
D. Emis. 5% m.	900$000	850$000
D. Emis. 5% n.	776$000	775$000
Idem, idem, pt.	750$000	748$000
Obrig. Recon. pt.	—	742$000
Idem, idem, nom.	758$000	755$000
Ob. Ferroviaria	—	—
Idem, idem, 2ª	—	—
Idem, idem, 3ª	1:005$	1:003$

Municipaes do Districto Federal:

	Vend.	Comp.
Municipal, 20 £ n.	—	—
Idem, 1906, nom.	—	—
Idem, 1906, nom.	—	—
Idem, 1906, pt.	168$000	166$000
Idem, 1909, pt.	—	—
Idem, 1914, nom.	—	—
Idem, 1914, pt.	170$000	168$000
Idem, 1917, nom.	—	—
Idem, 1917, pt.	163$000	161$000
Idem, 1920, idem	—	—
Idem, 1920, pt.	160$000	157$000
Idem, 7%, dec. 1535	—	180$000
Idem, idem, 1922	190$000	—
Idem, 1923	—	183$000
Idem, idem, 1623	—	—
Idem, 7%, dec. 1948	—	—
Idem, 1899	183$500	183$000
Idem, 2097	188$000	—
Idem, 2289	—	187$000
Idem, 2.93	—	190$000

Municipaes dos Estados:

	Vend.	Comp.
Bello Horizonte	—	160$000
Campos, 200$	—	170$000
Bello Horizonte	—	160$000
Campos, 1:000$ 8%	—	—
C. Mun. de Alfenas	—	—
Uberaba	—	955$000
Pref. Nicth., 1ª serie	—	—
Idem, 2ª	—	—
Idem, 3ª	—	—
Pref. Petrop. (1918)	—	180$000
Int. de Pelotas, 8%	—	—
E. Santo, 1:000$	—	—
Idem, 5%	750$000	—
Idem, idem, 8%	910$000	—
Idem, 500$, nom.	—	—
Idem, 1:000$, nom.	—	—
V. Fer. R. G. do Sul, 500$	—	—
E. F. R. G. do Sul, 1:000$, nom.	—	—
M. Geraes, 1:000$, n.	782$000	—
Sobreiano	—	—
Idem, idem, pt.	—	—
Pref. Valença	—	—
Idem, port.	—	—
E. Janeiro, 5002, 8%	484$000	482$000
Idem, idem, nom.	—	—
Idem, idem, pt.	113$000	112$000
Idem, 4%, nom.	—	—
Idem, pt.	—	400$000
Parah. do Norte, 6%	975$000	—
Sergipe de 200$	—	—
Tarahyba, 1:000$	—	—
E. do Pirahy, 8%	805$000	—
Int. de Valença	—	—

Bancos

	Vend.	Comp.
Brasil	—	450$000
Brasil Allemão	150$000	—
Commercio	175$000	172$000
Commercial	100$000	—
Pannonnuncios	—	215$000
Portuguez pt.	215$000	215$000
C. I. Minas Geraes	600$000	—
Mercantil	—	500$000
Com. E. S. Paulo	—	—

Companhias de seguros:

	Vend.	Comp.
Alliança da Bahia	600$000	560$000
Sagres	—	250$000
Pelotense	205$000	195$000

Seguros:

	Vend.	Comp.
C. Minas Geraes	33d	330$000
Previdente	—	2:305$
Argos	—	—
G. Varegista	—	—
Sul-America	415$000	410$000
Continental	—	—
Internacional	—	210$000
Guarabaro	—	—
Indemnizadora	—	—
Atalaia	140$000	130$000

Tecidos:

	Vend.	Comp.
America Fabril	245$000	240$000
Brasil Industrial	505$000	495$000
Brasil Industrial	—	485$000
Confiança	505$000	500$000
S. Aleixo	—	—
Corcovado	—	—
Cometa	200$000	195$000
C. Pedro Alcantara	—	425$000
Manufactura	125$000	—
Petropolitana	205$000	190$000
Progresso Industr.	243$000	242$000
Tijuca	155$000	—
Nova America	168$000	—
Rink	—	—
Bom Pastor	—	—
Taubaté	525$000	490$000
Esperança	320$000	303$000

Estrada de Ferro e Carris:

	Vend.	Comp.
S. Jeronymo	785$000	778$500
Idem, Victoria a Minas	455$000	155$000
Diversas	—	—
Phymacilinsen	—	—
Acidos	—	—
Goyaz	115$000	29$000
Galo Fertil	—	—
Usinas Nacional	405$000	250$000
D. Santos, nom.	—	242$000
Idem, port.	350$000	150$000
Brahma	480$000	471$000
Hoteis Palace	100$000	—
Melh. do Brasil	—	808$000
J. Botanico	—	—
Diamantifera	—	45$000
Terras e Colon.	115$000	78$000
Mercado	—	270$000
Mestre Blatgé	—	250$000
Saneamento	—	1:000$
Caxambu'	—	115$000

Debentures:

	Vend.	Comp.
T. Alliança	170$000	160$000
Corcovado	166$000	—
Prog. Industrial	173$000	—
D. Santos	170$000	167$000
Conf. Industrial	197$000	—
C. Brahma	1:010$	—
Mestre Blatgé	205$000	—
C. Brahma	—	1:010$
Mestre Blatgé	207$000	205$000
Ind. Campista	—	—
Mercado	205$000	199$000
Bellas Artes	—	218$000
Nova America	1:010$	1:004$
Manufactora	164$000	160$000
Tijuca	210$000	—
Bom Pastor	—	—
Edificadora	190$000	—
Cerm. Brasileira	—	195$000
Docas da Bahia	120$000	115$000
Industria Mineira	—	—

MERCADOS NACIONAES

CAFE'

O mercado de café funccionou, hontem, calmo e com os preços em declinio, descendo o typo 7 á base de 42$000 por arroba. O movimento de procura para realização de novos negocios esteve diminuto, tendo sido vendidas na abertura do mercado 1.721 saccas e durante o dia mais 853, no total de 2.574 saccas, fechando o mercado tendente a proseguir na baixa.

O mercado a termo tanto na primeira bolsa como na segunda funccionou estavel e com vendas de 1.000 saccas a prazo.

ESTATISTICA

Entradas

Leopoldina:		
Minas		2.950
Maritima:		
Minas	3.862	
Goyaz	250	4.112
Regulador Flum.:		
Rio		1.032
Reguladores:		
Espirito Santo		1.280
Mineiro		3.451
Total		13.775
Idem o anno passado		14.047
Desde o dia 1º		194.305
Media		9.715
Do dia 1 de julho		2.444.135
Media		8.370
Idem o anno passado		3.178.588

Embarques

Estados Unidos	2.309
Europa	10.458
Rio da Prata	3.935
Cabotagem	110
Pacifico	100
Total	16.802
Idem o anno passado	12.367
Desde o dia 1	153.377
Do dia 1 de julho	2.308.210
Idem o anno passado	3.045.387
Stock	264.031
Menos:	
Consumo do dia	500
Existencia	263.531
Idem o anno passado	262.393

Cotações

Disponivel (arroba):

Typo 4	44$700
Typo 3	45$500
Typo 5	43$900
Typo 6	43$100
Typo 7	42$300
Typo 8	41$300

Vendas — 3.557 saccas.

Mercado — Calmo.

Typo 7 anno passado	37$500

A termo (10 kilos)

Mezes	1ª cot.
Abril	28$055
Maio	28$575
Junho	28$225
Julho	27$925
Agosto	27$250
Setembro	27$125

Vendas —

Mercado — Estavel.

Pauta (20 a 26 de abril)	2$030
Imposto Mineiro (abril)	4$567

COTAÇÃO DO CAFE' DA BOLSA DE MERCADORIAS A TERMO

Primeira Bolsa

	V.	C.
Abril	28$900	28$575
Maio	28$350	28$575
Junho	28$300	28$250
Julho	28$025	27$900
Agosto	27$425	27$350
Setembro	27$350	27$225

Mercado — Estavel.

Vendas — 1.000.

Vendas —

Segunda Bolsa

	V.	C.
Abril	28$900	28$675
Maio	28$650	28$575
Junho	28$300	28$250
Julho	28$050	27$900
Agosto	27$425	27$300
Setembro	27$350	27$250

Mercado — Estavel.

Vendas — Não houve.

Rio — Mercado de hontem, 22 de Abril de 1929.

Preço typo 7	42$000
Vendas até ás 10 1/2 horas	1.721
Idem, durante o dia	853
Total	2.574

Mercado — Calmo.

MERCADO DE SANTOS

Entradas	30.197
Desde o dia 1	541.960
Media	27.098
Do dia 1 de julho	7.157.360
Media	24.511
Idem o anno passado	8.383.200
Saidas	33.411
Desde o dia 1	568.643
Do dia 1 de julho	7.119.985
Idem o anno passado	8.094.117
Existencia	1.080.810
Idem o anno passado	1.162.394
Preço typo 4	33$500
Idem o anno passado	33$000

Mercado — Calmo.

Vendas (a termo)	—
Embarques	48.977
Existencia para embarques	1.079.573

ASSUCAR

O mercado de assucar funccionou, hontem, firme, com os preços sem alteração, e ainda sem movimentação de negocios.

O mercado a termo não funccionou.

Entradas:

De Pernambuco	18.647
De Sergipe	—
Da Parahyba	—
De Maceió	250
De Campos	—
De Minas	—
De Natal	—
De Bahia	—
Saidas	18.897
Saidas	5.914
Existencia	160.251

Preços branco crystal	74$000	75$000
Crystal amarello	62$000	63$000
Mascavo	49$000	51$000
Mascavinho	58$000	63$000

3º jacto	54$000	58$000

Mercado — Firme.

MOVIMENTO DO ASSUCAR A TERMO

Primeira Bolsa

Não funccionou.

	V.	C.
Abril	—	—
Maio	—	—
Junho	—	—
Julho	—	—
Agosto	—	—
Setembro	—	—

Mercado —

Vendas —

Segunda Bolsa

Não funccionou.

	V.	C.
Abril	—	—
Maio	—	—
Junho	—	—
Julho	—	—
Agosto	—	—
Setembro	—	—

Vendas —

Mercado —

ALGODÃO

O mercado de algodão funccionou, hontem, fraco e com os preços em declinio, conservando o movimento de negocios ainda paralysado.

O mercado a termo não funccionou.

Entradas	Fardos
De Maranhão	297
Do Rio Grande do Norte	1.447
Alagoas	—
De S. Paulo	—
De Maceió	—
Do Ceará	280
Da Bahia	—
De Natal	—
Do Pará	—
De Sergipe	—
Da Parahyba	—
Total	2.024
Saidas	169
Existencia	23.064

Preços

Sertões, typo 4ª c., 2ª	45$000	46$000
1ª sert., typo c., 1ª	44$000	45$000
Medianos, typos 6 e 7	40$000	41$000
Typo 5, Primeira	Nominal	
Typo 5, Norte	42$000	43$000

COTAÇÕES DE ALGODÃO DA BOLSA DE MERCADORIAS A TERMO

Primeira Bolsa

Não funccionou.

	V.	C.
Março	—	—
Abril	—	—
Maio	—	—
Junho	—	—
Julho	—	—
Agosto	—	—
Setembro	—	—

Vendas —

Mercado — Paralysado.

Segunda Bolsa

Não funccionou.

	V.	C.
Março	—	—
Abril	—	—
Maio	—	—
Junho	—	—
Julho	—	—
Agosto	—	—
Setembro	—	—

Mercado —

Vendas —

MERCADO MUNICIPAL

Preços que devem vigorar durante o periodo de 21 a 27 do corrente, para os generos de primeira necessidade, nas feiras livres:

Assucar	1$500
Arroz, kilo, 1$200 a	1$600
Batatas, nac., boas, $800 a	1$100
Banha (lata de 2 ks.)	5$800
Bacalhão, kilo, 2$800 a	3$000
Café, kilo, 3$800 a	4$000
Carne secca, 3$000 a	3$200
Cebolas	1$600
Farinha de mandioca, kilo	$500
Farinha de trigo, kilo	1$000
Feijão de cores, kilo, 1$ a	1$400
Feijão, preto	$900
Feijão preto de P. Alegre, k.	1$000
Feijão manteiga, kilo	1$500
Feijão branco, grande nac., k.	1$500
Fubá de milho, kilo	$600
Lombo de porco, kilo	3$600
Milho, kilo	$400
Toucinho min., claal, kilo	2$800
Aboboras, uma, $800 a	2$000
Abacate, um, $200 a	$600
Agrião e bertalha, molho	$100
Aipim, tampa	$400
Vagens, tampa	$500
Banana ouro, prata e maçã, duzia, $600 a	$800
Banana d'agua, duzia	$600
Batatas doce, giló e maxixe, tampa	$300
Tomate, tampa	$300
Bringela fresca, duz., 1$500 a	2$500
Cenouras, molho, $200 a	$600
Pimentão, duzia, $800 a	1$500
Ervilha e Quiabos, tampa	$500
Repolho, um $600 a	1$800
Xuxu', um	$100
Manga; uma, $400 a	$800
Manteiga, kilo	7$000
Talharim, kilo	1$500
Massas, kilo, 1$200 a	1$300
Queijo de Minas, kilo	4$000
Sabão fidalgo, typo rosa, k.	1$700
Sabão especial	1$700
Sabão virgem, kilo	$900
Frangos grandes, um 4$500 a	5$000
Gallinhas, uma, 5$000 a	7$000
Ovos, duzia	3$400
Camarão grande, kilo 8$ a	12$000
Garoupa, kilo	4$500
Garoupa postejada, kilo	6$000
Linguado, kilo	5$000
Corvina, pardo, cavallo e enxova, kilo	2$500
Vermelho, kilo	3$500
Pescada amarella, kilo	3$500
Pescada, postejada, kilo	4$500
Arraia, bagre e sardinha, kilo	1$000
Tainha, kilo, 2$000 a	2$400
Paraty, kilo	3$000

CENTRO COMMERCIAL DE CEREAES

Rio de Janeiro, 20 de abril de 1929.

Arroz brilhado de 1ª, agulha, 60 ks.	96$000 a	98$000
Arroz brilhado de 2ª, 60 kilos	84$000 a	86$000
Arroz especial, Agulha, 60 ks.	84$000 a	86$000
Arroz superior, Japonez, 60 ks.	64$000 a	66$000
Arroz bom, Japonez, 2ª, 60 ks.	60$000 a	62$000
Arroz regular, 60 kilos	50$000 a	54$000
Alfafa nac., kilo	$620 a	$640
Alfafa est., kilo	$ a	$
Bacalhão superior, 58 kilos	145$000 a	150$000
Idem outras qualidades, 58 ks.	70$000 a	90$000
Batatas nac., kilo	$600 a	$800
Batatas est., kilo	$840 a	$560
Banha, caixa	112$000 a	135$000
Carne de por. salgada, kilo	5$500 a	4$000
Xarque do Rio da Prata, kilo	2$000 a	3$300
Xarque do Rio Grande, kilo	2$600 a	3$000
Xarque do Int. — Minas kilo	1$900 a	2$700
Xarque de Matto Grosso, kilo	1$800 a	2$700
Farinha de mandioca, 1ª 50 ks.	19$500 a	20$000
Farinha de mandioca, 2ª, 50 ks.	16$500 a	17$000
Farinha de mandioca grossa, 50 kilos	14$000 a	14$500
Feijão preto novo sup. P. Aleg. 60 kilos	53$000 a	54$000
Feijão preto, Laguna, 60 ks.	25$000 a	35$000
Feijão mulatinho, Novo 60 kilos	Nominal	
Idem branco commum, est., 60 ks.	84$000 a	86$000
Idem manteiga, 60 kilos	82$000 a	84$000
Feijão cores não especific. div. novas, 60 ks. P. Alegre	60$000 a	70$000
Feijão fradinho, est. 60 ks.	82$000 a	84$000
Milho verm. sup. 60 kilos	17$000 a	17$500
Milho mist. e regular, 60 kilos	15$000 a	15$500
Toucinho, kilo	2$400 a	2$600
Idem, Paulista, ks.	2$800 a	3$000

PREÇOS COLHIDOS NO MERCADO DO ATACADISTA PARA O VAREGISTA

Aguardente, por litro:		
De Angra	1$600 a	1$700
De Paraty	1$700 a	1$800
AGUA SANITARIA:		
De Campos	1$000 a	1$700
Especial duzia	—	4$500
Superior, duzia	3$500 a	4$000
ALHOS, por 100 cabeças:		
Estrangeira, esp.	5$000 a	6$000
AVEIA:		
Aveia	12$000 a	13$000
ALFAFA, em fardos:		
Rio Grande, typo platina, por k.	$520 a	$560
Argentina, por k.	$540 a	$580
ALCOOL:		
40 gráos, por litro	1$800 a	1$900
38 gráos, por litro	1$600 a	1$700
36 gráos por litro	1$200 a	1$500
AMENDOIM:		
Sacco de 25 kilos	23$000 a	24$000
CEVADA, por kilo:		
Maltada	—	1$300
Commum, amer.	$800 a	$900
ARROZ, por sacco de 60 kilos:		
Brilhado especial	92$000 a	96$000
Agulha, esp.	88$000 a	92$000
Idem superior	72$000 a	76$000
Bom	68$000 a	70$000
Regular	60$000 a	64$000
Baixo	50$000 a	52$000
AZEITE, caixa com 40 latas:		
Port. por litro	5$700 a	6$200
Hespanhol, idem	5$400 a	5$800
Nacional, idem	2$700 a	2$900
AZEITONAS barris, de 20 kilos:		
Hespanholas, kilo	3$300 a	3$400
Portuguez, lata de 1 kilo	2$100 a	2$600
Idem lata 10 ks.	3$400 a	3$500
BANHA:		
De Porto Alegre, lata de 20 kilos	162$000 a	168$000
Idem de 2 kilos	160$000 a	168$000
De Itajahy de 20 kilos	165$000 a	175$000
BATATAS:		
Franceza, caixa	—	—
Paulista, por kilo	$960 a	1$000
Chilena, por kilo	$800 a	1$000
Mineira, por kilo	$600 a	$700
BACALHA'O, por caixa:		
Noruega, typo pt.	150$000 a	165$000
Inglez	155$000 a	180$000
BACON, por kilo:		
Paulista	3$000 a	3$200
Santa Catharina	2$900 a	3$000
Diversas proced.	3$000 a	3$100
ERVILHA, por kilo:		
Estr. quebrada	2$000 a	2$200
Rio Grande, idem	—	1$100
Idem, inteiro	—	1$300
Nacional	1$100 a	1$200
Paulista, kilo	$900 a	1$000
FEIJÃO, por 60 kilos:		
Preto, P. Aleg. nv.	54$000 a	56$000
Enxofre, novo	72$000 a	74$000
Cavallo, sup., novo	60$000 a	64$000
Branco, sup. novo	90$000 a	92$000
Manteiga	85$000 a	90$000
Mulatinho	78$000 a	81$000
Amendoim, super. novo	74$000 a	76$000
Outras cores	68$000 a	70$000
Laguna	46$000 a	50$000
Chileno, branco	94$000 a	98$000
Pequenas, idem	13$000 a	14$000
LEITE CONDENSADO:		
Caixa com 48 latas		
Estrangeiro	120$000 a	125$000
Diversas marcas	90$000 a	96$000
LOMBO DE PORCO:		
Especial, kilo	3$600 a	4$000
Superior, kilo	3$000 a	3$200
Regular, kilo	2$900 a	3$000
MATTE, por kilo:		
Paraná	1$200 a	1$500
FARINHA DE TRIGO, preços do Moinho Fluminense, por sacco.		
Especial	—	36$000
OO	—	33$000
S. Leopoldo	—	34$000
Preços do Moinho Inglez:		
Buda Nacional	—	36$000
Nacional	—	34$000
Brasileira	—	33$000
Preços do Moinho Matarazzo:		
Fill	—	37$000
Claudia	—	35$000
Moinho da Luz:		
Luz	—	36$000
Brilhante	—	34$000
Condor	—	33$000
FARINHA DE MANDIOCA:		
Especial	20$000 a	21$000
Fina	19$000 a	20$000
Peneirada	19$000 a	19$500
Grossa	17$000 a	17$500
FRANGOS:		
Um	3$500 a	4$500
FARELLO, por sacco de 35 kilos.		
Farellinho	7$500 a	8$000
Remoido	10$500 a	11$000
Trigulho	13$000 a	11$000
GAZOLINA, por caixa:		
Diversas marcas	38$000 a	39$000
Idem, a granel por litro	$900 a	$950
GALLINHAS:		
Superiores, uma	5$000 a	6$000
Regulares, uma	4$000 a	5$000
KEROZENE, por caixa.		
Div. marcas	35$000 a	36$000
LINGUIÇA, por kilo:		
Mineira	6$500 a	7$000
Idem, typo port.	—	5$000
Paio salamial	—	4$000
Rio Grande	6$800 a	7$800
De Petropolis	4$500 a	5$000
LINGUAS:		
Salgada por kilo.	2$500 a	3$000
Fumeiro, uma	2$600 a	3$000
Secca, uma	3$000 a	3$400
Nacional, lata	1$200 a	1$300
Estrangeira, lata	1$100 a	1$200
MASSA DE TOMATE:		
Estrang., lata	1$500 a	1$600
VINAGRE:		
Estrangeiro	Nominal	
Esplendor	38$000 a	39$000
Nacional, lata	1$400 a	1$500
Nacional	—	—
Semolina	—	38$000
Nacional	2$500 a	3$000
MANTEIGA, por kilo:		
Especial, em lata de 10 kilos	5$000 a	6$000
Idem, sem sal	5$800 a	6$200
Em lata de 1/2 k.	3$600 a	3$800
MASSAS AYMORE', por kilo:		
Semolim (A)	—	2$100
Idem (B)	—	1$300
Idem (C)	—	1$450
Idem (D)	—	2$100
Idem (E)	—	2$100
Idem (E)	—	1$457
Idem (G)	—	1$450
OVOS:		
Duzia	—	3$000
PORVILHO, por kilo:		
Especial	$800 a	$850
Superior	$600 a	$700
PAIO, por kilo:		
Mineiro	—	6$000
Rio Grande	6$000 a	6$200
PRESUNTO, por kilo:		
Paulista, esp.	5$500 a	6$000
Idem, regular	5$000 a	5$200
Mineiro	—	4$500
Paraná	4$500 a	4$200
Rio Grande	—	6$000
Especial	2$600 a	2$800
Typo italiano	6$500 a	7$000
Regular	2$000 a	2$700
MILHO, por 60 kilos:		
Superior vermelho, Novo	18$000 a	18$500
Superior	16$000 a	17$000
Misturado ou reg	16$500 a	17$000
Branco secco, sem mistura	22$000 a	24$000
TOUCINHO, por kilo:		
Especial	2$200 a	2$600
De fumeiro	2$000 a	3$000
TRIGO:		
Em grão	—	1$400
Nacional	30$000 a	32$000
SAL:		
Fino, estrang. caixa com 12 vid.	31$000 a	33$000
Idem, nac. idem.	24$000 a	25$000
Moido, por sacco de 60 kilos	11$000 a	12$000
Grosso, idem	10$000 a	11$000
Saquinho de 2 kilos, nacional	$700 a	$900
Idem estrang.	—	1$600
VINHO TINTO:		
Barris de 100 litros		
Nacional	110$000 a	115$000
Alvaralhão	255$000 a	290$000
Verde	230$000 a	260$000
Virgem	250$000 a	260$000
XARQUE, por kilo:		
R. da Prata, man.	3$200 a	3$300
Fronteira, idem	2$600 a	2$800
Pelotas, idem	2$500 a	2$600
M. Grosso, idem.	2$300 a	2$400
VELAS, caixa com 2 pacotes:		
Matarazzo	38$000 a	39$000

Preços correntes officiaes que vigoraram na semana de 8 a 13 de abril do corrente anno:

Aguas mineraes:

	Minimo	Maximo
Caxambu'	—	38$000
Lambary	—	37$000
Salutaris	—	37$000
Cambuquira	—	37$000
S. Lourenço	—	38$000

Aguardente:

450 litros		
De Paraty	390$000	400$000
De Angra	370$000	380$000
De Campos	350$000	360$000
De Pernambuco	—	—

Alcool:

De 40 gráos	700$000	710$000
De 38 gráos	670$000	680$000
De 36 gráos	640$000	650$000

Alfafa:

	Kilo	
Nacional	$490	$500

Azeite:

	Lata	
Div. marcas	5$500	6$200

Alhos:

	Kilo	
Nacionaes	2$500	3$000
Estrangeiro	5$000	5$800

Arroz

	60 kilos	
Brilhado de 1ª	97$000	98$000
Brilhado de 2ª	87$000	88$000
Especial	84$000	86$000
Superior	72$000	75$000
Bom	64$000	66$000
Regular	58$000	60$000
Branco do norte	50$000	51$000
Rajado, idem	45$000	47$000
Meio arroz	—	—
Sanga	—	—

Assucar:

	Sacco	
Branco crystal	75$000	76$000
2º jacto	—	—
3ª sorte	—	—
C. Amarello	64$000	66$000
Mascavinho	64$000	66$000
	Kilo	
Refinado de 1ª	—	1$520
Refinado de 2ª	—	1$420
Refinado de 3ª	—	1$320
	Sacco	
Mascavo	49$000	52$000

MOVIMENTO MARITIMO

ENTRADAS D ODIA 22

"Flandria" paquete hollandez, procedente de Amsterdam.

"Gotha" paquete allemão, procedente de Hamburgo.

"Cte. Capella" paquete nacional, procedente de P. Alegre.

"Campinas", paquete nacional, procedente de Cabedello.

"Carangola" paquete nacional, procedente de Florianopolis.

"Alice" paquete nacional, procedente de Ponta d'Areia.

"Rio Doce" paquete nacional, procedente de Santos.

"Centenario", hiate nacional, procedente de Cabo Frio.

"Cap Anna", paquete allemão, procedente de Hamburgo.

SAIDAS DO DIA 22

"Centenario" hiate nacional, para Cabo Frio.

"Flandria", paquete hollandez, para B. Aires.

"Portugal" paquete nacional, para Ceará.

"Victoria" paquete nacional, para Montevidéo.

VAPORES ESPERADOS DURANTE O MEZ DE ABRIL

"Deseado" R. da Prata	23
"M. Washingento", B. Aires	23
"Santos", B. Aires	23
"Weser", R. da Prata	23
"Taubaté", Nova York	23
"Araçatuba" P. Alegre	23
"Itaquera", P. Alegre	23
"Miranda", Laguna	23
"C. Gulmarães", Hamburgo	24
"Monte Olivia", Hamburgo	24
"Lutetia", Bordeus	24
"Pan America", R. da Prata	24
"João Alfredo", Belem	24
"Itanagé", R. Grande	24
"Bayern", Hamburgo	25
"Turpin", Antuerpia	25
"Itapura", Cabedello	25
"Avelona", Londres	26
"Bilbão", Hamburgo	26
"Swiatowid", Havre	26
"Colombo", Genova	26
"Lipari", Hamburgo	26
"Valdivia", Genova	26
"Espana", R. da Prata	26
"Itajubá", Aracaju'	27
"Itahité", Belém	27

VAPORES A SAIR, DURANTE O MEZ DE ABRIL

"Deseado", Europa	23
"Itapé", R. Grande	23
"Weser", Europa	23
"Pan America", Nova York	24
"M. Olivia", B. Aires	24
"Carl Hoepke", Laguna	24
"Rodrigues Alves", Manáos	25
"Cte. Capella", P. Alegre	25
"Pirahy", Iguape	25
"Espana", Europa	26
"Araçatuba", P. Alegre	26
"Avelona", B. Aires	27
"Duilio", Europa	29
"Aracaju'", N. Orleans	28
"Conte Rosso", B. Aires	29
"Sierra Morena", Europa	29
"Voltaire", Rio da Prata	30
"Andalucia", Europa	30
"Cap. Norte", B. Aires	30
"Camamu'", N. York	30
"Raul Soares" Hamburgo	30
"Cte. Vasconcellos", Manáos	30
"Itapuca", Aracaju'	30

CAES DO PORTO

SITUAÇÃO DO CAES HONTEM A'S 10 HORAS

Armazem 1 — Chatas diversas c/c. do "Bakersfield"; chatas diversas c/c. do "Montevidéo Maru".

Armazem 2 — Hiate nacional "Carl Hoepcke", cabotagem.

Armazem 3 — Vapor Hollandez "Rynland".

Armazem 4 — Vapor sueco "Pacific".

Armazem 5 — Vapor inglez "Archimel", descarga de carvão.

Armazem 6 — Vapor inglez "Leighton"; chatas diversas c/c. do "Silarus".

Armazem 7 — Vapor nacional "Mandu".

Armazem 8 — Vapor inglez "Peterston" descarga de carvão.

Armazem 9 — Vapor allemão "Holstein".

Pateo 10 — Vapor inglez "Mistley Hall", embarque de manganez; vapor allemão "Steigerwald".

Pateo 11 — Hiate nacional "Centenario", cabotagem.

Armazem 16 — Chatas diversas c/c. do "Cordoba"; vapor hollandez "Flandria".

Armazem 17 — Vapor allemão "Gotha".

Armazem 18 — Vapor allemão "Arta", recebendo carga.

P. Mauá — Vago.

MALAS POSTAES

O correio geral expedirá as seguintes malas postaes:

DIA 24

Pelo "Pan America", para Trindade, Nova York: Impressos até ás 8 horas do dia 24; objectos para registrar até ás 18 horas do dia 23; cartas para o exterior da Republica até ás 9 horas do dia 24.

Pelo "Itapura", para Santos e demais portos do sul: Impressos até ás 7 horas do dia 24; objectos para registrar até ás 18 horas do dia 23; cartas para o interior da Republica até ás 7 1/2 horas do dia 24; idem, idem, com porte duplo até ás 8 horas do dia 24.

Pelo "Lutetia", para Santos e Rio da Prata: Impressos até ás 7 horas do dia 24; objectos para registrar até ás 18 horas do dia 23; cartas para o interior da Reppublica até ás 7 1/2 horas do dia 24; idem, idem, com porte duplo e cartas para o exterior da Republica até ás 8 horas do dia 24.

Pelo "Monte Olivia", para Santos, e Rio da Prata: Impressos até ás 7 horas do dia 24; objectos para registrar até ás 18 horas do dia 23; cartas para o interior da Republica até ás 7 1/2 horas do dia 24; idem, idem, com porte duplo e cartas para o exterior da Republica até ás 8 horas do dia 24.

ALFANDEGA

EXPEDIENTE

Ao director da Receita Publica o inspector communicou que o despachante Alexandre Pereira da Fonseca completou a sua fiança, depositando nos cofres da Alfandega cinco apolices do valor de um conto de réis, cada uma.

— Foi communicado ao director da Estrada de Ferro que, á vista da Circular do Ministerio da Fazenda, n. 49, de 25 de agosto do anno passado, a inspectoria não póde conceder a isenção de direitos solicitada para 186.313 kilos de accessorios de trilhos.

— O inspector solicitou providencias á Directoria da Despeza no sentido de ser paga uma conta apresentada por Pinto Guimarães & Comp., na importancia de 5:780$000, proveniente de fornecimentos feitos a Alfandega durante o corrente mez.

— A' consideração do ministro foi submettido o requerimento em que o 3º escripturario Eurico Serzedello Machado solicita para descontar pela decima parte do seu ordenado, na conformidade da Ordem n. 48, de 15 de outubro de 1921, a quantia proveniente de multas que lhe foram adjudicadas e já levantadas.

Foram encaminhados ao Thesouro tres processos de recursos da firma Scheittlin & Cia., sobre o imposto de consumo cobrado pelas mercadorias (tecido de seda e algodão) importadas durante o anno passado, pela recorrente.

— Na mesma data foi tambem encaminhado ao Thesouro, acompanhado dos documentos necessarios, o requerimento em que Borlido Maia & Cia., solicitam restituição dos direitos pagos por diversas notas de despacho do anno de 1924, por se tratar de mercadorias destinadas á lavoura, que, segundo os requerentes, deviam pagar a taxa de 2% de expediente, papel, de accordo com a lei n. 4.730, de 31 de dezembro de 1923.

Informando, a inspectoria declarou que as notas de despacho se referem a importação de artigos que não podem estar comprehendidos na lei citada, visto como prova alguma foi de sua applicação, nem mesmo existe nos despachos indicação qualquer sobre o emprego que foi dado ás mercadorias.

PAUTA MINEIRA

INSPECTORIA FISCAL DO ESTADO DE MINAS GERAES

Café — imposto de 7 °|° e taxa de viação.

Arrecadação do dia 22	87:692$600
De 1 a 22	937:406$600
Em egual periodo do anno passado	1.542:670$300

Pauta semanal

A vigorar de 21 a 28 do corrente:

Café pilado, kilo	2$890
Idem torrado moido ou não	4$340

Companhia de Navegação Lloyd Brasileiro

SECÇÃO DO TRAFEGO MOVIMENTOS DOS NAVIOS Linhas Costeiras

22 DE ABRIL DE 1929

ULTIMAS NOTICIAS

Lihas navios, portos, chegadas e saidas:

Manáos-Montevidéo		
"Maranguape", Manáos	20/4	23/4
"D. Caxias", Belém	21/4	22/4
"R. Alves", Rio	19/4	25/4
"Bacpendy", S. Franc.	21/4	21/4
"A. Penna", Rio	20/4	26/4
Rio-Belem		
"J. Alfredo", S. Salvador	21/4	21/4
"Pará", S. Luiz	21/4	21/4
"Pedro I", S. Luiz		
"Alte. Zaceguay", Victoria	20/4	20/4
Rio-Porto Alegre		
"Cte. Ripper", Pelotas	22/4	22/4
"Cte. Alcidio", Florianop.	21/4	21/4
Rio-Maceió		
"Murtinho", Ilhos	21/4	22/4
"C. Vasconcellos", Rio	20/4	23/4
Rio-Laguna		
"Miranda", Itajahy	20/4	20/4
"A. Nascimento", Itajahy	21/4	22/4
Recife-Porto Alegre		
"Mantiqueira", Rio	15/4	18/4
"Bocaina", Rio	20/4	24/4
"Cubatão", R. Grande	21/4	23/4
"Uça", P. Alegre	21/4	27/4
"Borborema", P. Alegre	22/4	
Rio-Tutoya		
"Uno", Recife	19/4	21/4
(Madeira)		
"Purus", Ilhas	10/4	
"Guaratuba"		
"Campos", Santos	1/4	25/4
Rio-Angra dos Reis		
"L. Trool", Angra Reis	27/3	
Rio da Prata		
"Uru'", Rosario	26/3	17/4
"Goyaz", B. Aires	18/4	
"Tapajoz", B. Aires	15/4	
"Tocantins", Paranaguá	3/4	21/4
"Ingá"		
"Extra		
"Cte. Dorat.", Recife	19/4	22/4
"Cte. Pessoa", Recife	18/4	22/4
Porto Alegre-Corumbá		
"Argentina", Rio Grande	20/4	
"Uruguay", Corumbá	15/4	
Montevidéo-Corumbá		
"Paraguay", P. Murtinho.	20/4	20/4
Lagôa Mirim		
"Rio Grande"		
"Cahy"		
"Juncal"		
Santos-Hamburgo		
"C. Guimarães", S. Salv.	20/4	21/4
"A. Alexandrino", Lisboa.	21/4	22/4
"Cuyabá", Hamburgo	13/4	25/4
"Bagé", Vigo	20/4	20/4
"R. Barbosa", Victoria	21/4	21/4
"R. Soares", Santos	20/4	27/4
Rio-Inglaterra		
"Ubá", Swansea	18/4	
"Caxambu'", Liverpool	18/4	
"Joazeiro", Rio	19/4	
Santos-Nova York		
"Cabedello", N. York	20/3	4/4
"Parnahyba", N. York	19/4	23/4
"Ayuruoca", Santos	23/3	7/4
"Jaboatão", Santos	24/3	16/4
"Camamu'", Santos	16/4	30/4
"Atalaia", Santos	17/4	27/4
"Mandu'", Rio	9/4	21/4
Santos-Nova Orleans		
"Taubaté", Recife	17/4	21/4
"Alegrete", Recife	20/4	21/4
"Santarem", Nova York	10/4	20/4
"Poconé", Jksvle	17/4	20/4
"Barbacena", Victoria	4/4	5/4
"Lages", Victoria	14/4	16/4
"Aracaju'", Paranaguá	14/4	19/4

PILULAS SANTAFE' Para digestões difficeis,engorgitamentos do figado, prisão de ventre, etc. PURGATIVAS E LAXATIVAS, DANDO EFFEITO SEM COLICAS.

COLHEU-O UM AUTOMOVEL NA ESQUINA DA RUA DO MATTOSO COM A RUA HADDOCK LOBO

Um automovel que corria hontem pela rua Haddock Lobo, no cruzamento da rua do Mattoso, atropelou o menino João, de côr branca, brasileiro, com 12 annos de edade, filho de João Scorvio, residente na travessa São Vicente de Paula n. 27.

O infeliz soffreu ferimentos no joelho esquerdo, contusões e escoriações generalisadas.

O ferido foi soccorrido no Posto Central de Assistencia.

O Supremo Tribunal Federal não tomou conhecimento do habeas-corpus para Albino Mendes

Por unanimidade de votos, o Supremo Tribunal Federal deixou hontem, de tomar conhecimento do "habeas-corpus" impetrado a favor de Albino Mendes por não estar devidamente instruida a alludida petição.

O impetrante allegou exclusivamente que Albino Mendes estava preso á disposição do ministro da Justiça.

Decretada uma fallencia em Nictheroy

Jorge Nicoláo Francisco, estabelecido á rua Santa Rosa n. 104, com fazendas e armarinho, julgando insolvavel a sua situação financeira, requereu ao juiz da 1.ª Vara de Nictheroy, uma concordata preventiva afim de solver os seus debitos, segundo uma relação apresentada.

Ouvindo o promotor publico, este, discordou do pedido, opinando pela decretação da fallencia do requerente.

O sr. Oldemar Pacheco, juiz da 1.ª Vara, por decisão de hontem, decretou a fallencia do requerente, de accordo com a promoção do promotor publico, marcando a primeira assembléa de credores para o dia 22 de maio, ás 13 horas, e nomeou syndicos os credores J. J. Aquila & C.

O julgamento de hoje no Tribunal do Jury

Reune-se hoje, o Tribunal do Jury, sob a presidencia do sr. Edgard Costa, juiz da 6.ª Vara Criminal, funccionando como promotor o sr. Fernando de Carvalho. Está chamado a julgamento o réo Fidelis de Souza Santos, accusado de a 5 de junho do anno passado, na rua São Francisco Xavier, ter desfechado tres golpes de navalha em Francisco Caetano de Azevedo, matando-o.

CONGRESSISTAS QUE VIAJAM PARA ESTA CAPITAL

MARANHÃO, 22 (A. B.) — O deputado Clodomir Cardoso partiu pelo "Itahy" para o Rio de Janeiro, acompanhado de sua familia, tendo tido festivo embarque com o comparecimento de amigos e correligionarios politicos.

NATAL, 22 (A. B.) — O deputado Raphael Fernandes partiu hontem para essa capital, pelo "Itahyté".

Licenças na pasta da Justiça

Por portaria de hontem, o ministro da Justiça resolveu conceder as seguintes licenças: de um anno, ao mestre ferreiro da Escola 15 de Novembro, Manoel Rodrigues da Rosa; seis mezes, ao servente de 1ª classe da Inspectoria dos Serviços de Prophylaxia do Departamento Nacional de Saude Publica, Accacio Antonio Chiaromonte, e ao 2º sargento da Policia Militar do Districto Federal, Bellarmino de Souza Netto; tres mezes ao auxiliar de pharmacia do Hospital Paula Candido do D. N. de Saude Publica, João Othon Leite de Menezes, e dois mezes ao desinfectador de 2ª classe da Inspectoria dos Serviços de Prophylaxia do D. N. de Saude Publica, Deolindo Pinto Ribeiro.

A Sociedade de Concertos Symphonicos tem nova directoria

Foi eleita, na ultima assembléa, a nova directoria da Sociedade de Concertos Symphonicos do Rio de Janeiro. E' a seguinte: presidente, Leopoldo Cesar de A. Duque Estrada Junior; secretario, Guilherme Agostinho Pereira; thesoureiro, Leopoldo Salgado; bibliothecario, Oswaldo Cabral; procurador, Joaquim dos Santos y Sanches.

Commissão fiscal — Maestro Francisco Braga, Carlos Borromeu e Mauricio Braga.

Transferencias de funccionarios dos Telegraphos

O director geral dos Telegraphos removeu os seguintes funccionarios: João Pedro Carreirão Junior, de Santo Amaro para Florianopolis; Alarico Pereira de Mello, do Ceará para Matto Grosso; Joaquim Paes Ribeiro de Navarro Sobrinho, de P. Alegre para Cruzeiro; Plinio Mello, de Bello Horizonte para Santos Radio.

As folhas que o Thesouro pagará hoje

Serão pagas, hoje, no Thesouro Nacional, as folhas: Montepio Civil da Viação de J. a M.

O PROFESSOR VICENTE LICINIO CARDOSO NA BAHIA

BAHIA, 22 (A. B.) — O Instituto Historico, em sessão especial, recebeu o sr. Vicente Licinio Cardoso, que foi saudado pelo secretario perpetuo professor Bernardino de Souza e pelo deputado Wanderley Pinho.

Hoje realizar-se-á uma reunião do conselho director da Associação Brasileira de Educação da Bahia, por iniciativa da directoria de Instrucção do Estado, na qual serão prestadas homenagens ao professor Licinio Cardoso, que aqui se encontra em missão da Associação Brasileira de Educação.

Cumplices de furto que foram denunciados

O sr. Edumundo Bento de Faria promotor em exercicio na 7.ª Vara Criminal, denunciou, hontem, Angelina Olympia de Jesus e Ramonoel Aukin.

Ambos são accusados como incursos no crime de cumplicidade de furto.

Vae commandar a 3ª companhia do Collegio Militar do Rio

Pelo ministro da Guerra, por acto de hontem, foi designado o capitão de infantaria Augusto Soares dos Santos, para commandante da 3ª companhia do Collegio Militar do Rio de Janeiro.

Varias dispensas na pasta da Guerra

Por actos de hontem, do ministro da Guerra, foram dispensados: coronel Oscar Lisboa de Souza, de chefe do gabinete technico do Arsenal de Guerra desta capital; tenentes-coroneis Manoel Corrêa de Arruda, de fiscal do Collegio Militar do Rio de Janeiro e Amilcar Armando Botelho de Magalhães, de chefe de serviço de engenharia da 3ª região militar; capitão Henrique de Azevedo Futuro, de estagiario do estado-maior do Exercito; da Escola de Aviação Militar, majores Newton Braga e Ajalmar Vieira Mascarenhas, de instructor de tactica de aviação e de instrucção militar, capitães Emilio Gaelzer e Aroldo Borges Leitão, de instructores de pilotagem, Vasco Alves Secco, de chefe do serviço de archivo e desenho, Alvaro de Assumpção Avilla, de commandante da esquadrilha de treinamento de pilotagem, e Samuel Ribeiro Gomes Pereira, de commandante da companhia de operarios, por terem se matriculado no curso de aperfeiçoamento da referida Escola.

Vae servir como estagiario no 2º grupo de Regiões

Por acto de hontem, do ministro da Guerra, foi mandado servir como estagiario no estado-maior da inspectoria do 2º grupo de regiões, o 1º tenente Adhemar Villela dos Santos.

PORQUE O SR. MATTOS PEIXOTO NÃO NOMEOU FISCAES DE UM CANDIDATO AVULSO

FORTALEZA, 22 (A. B.) — Tendo a "Razão" censurado o sr. Mattos Peixoto por não ter sido nomeado fiscal para a eleição de primeiro de maio proximo, em Miranguape, a pedido do sr. João Bezerra, o "Correio do Ceará" e o "Diario do Ceará" explicam pelo facto de não ser o sr. Bezerra candidato, não podendo ser outro o procedimento do presidente do Estado. Accrescentam esses jornaes que são designados fiscaes sómente para os candidatos que os solicitam, como o foram para o major Leal, candidato favorista do terceiro districto. Quanto ao candidato avulso pelo primeiro districto, sr. Cesra Cals, ainda não fez o requerimento regulamentar.

Intimada para dar andamento ao inventario

O sr. Oldemar Pacheco, juiz da 1.ª Vara de Nictheroy, mandou intimar d. Alzira Costa de Souza para dar andamento no prazo de cinco dias ao inventario de Carlos de Souza Pinto Junior, do qual é inventariante, sob pena de remoção e sequestro.

A PROPOSITO DO NOVO OLDSMOBILE

As biellas do Oldsmobile quando saem da fundição são rigorosamente pesadas, inspeccionadas e sujeitas a um "test" de resistencia pelo processo Brinnel. Depois destes exames, passam ainda por quarenta operações addicionaes.

— Para maior segurança todos os apparelhos do painel dos instrumentos estão agrupados e são indirectamente illuminados. Isso evita o inconveniente de reflectir-se contra os olhos do motorista a luz que incide sobre as partes polidas do painel.

— Os engenheiros da Oldsmobile aconselham não desligar a embreagem emquanto estiverem sendo applicados os freios, a menos que o carro esteja caminhando em baixa velocidade. Apertando-se a embreagem a compressão do motor age como um freio e facilita o melhor controle do carro.

— Para evitar mais tarde qualquer emperramento dos pistões sob a acção do calor, os pistões Oldsmobile são submettidos durante uma hora á temperatura de 1.200 gráos, num forno de cozimento e depois lentamente esfriados.

— Para o completo acabamento das paredes interiores dos cylindros, usam-se pedras esmerilhadoras de carborundum. Estas pedras são dotadas de movimento vertical e de rotação o que permitte acção uniforme contra todas as partes das paredes. Durante essa operação remove-se apenas meio millesimo de pollega de material da superficie dos cylindros.

CURIOSIDADES...

Os nomes das duas conhecidas marcas de automoveis, Cadillac e La Salle, são nada menos que uma homenagem prestada pela General Motors ao "Conde de Cadillac" e seu companheiro, o "Chevalier de La Salle", pioneiros do movimento automobilistico nos Estados Unidos.

De accordo com as proporções estabelecidas nos varios paizes de todo o mundo, ha, em media, um automovel para cada 277 habitantes. Considerando que no Brasil essa proporção deve ser excessivamente grande, pode-se deduzir as vantagens que offerece o nosso mercado aos productores de automoveis.

O Internacional venceu a Hespanha

SANTOS, 22 (A. B.) — No campo de sports Antonio Alonso enfrentaram-se, hontem, os quadros do Hespanha F. C. local e os do C. Internacional de São Paulo, em continuação do campeonato principal da LAF.

Numerosa assistencia accorreu ao campo. No jogo dos segundos quadros venceu o Hespanha por 5 x 2.

A's 15 e 55 minutos o juiz Augusto Achet, do A. A. Paulistano, deu inicio ao jogo principal.

A partida decorre equilibrada, distinguindo-se os arqueiros, que praticam optimas defesas. A um dado momento, dá-se grande confusão proximo á meta do Hespanha, occasionando um toque por parte de Pedro, concedendo o juiz a pena maxima, que Narciso bate e converte no primeiro tento do Internacional. Ha protestos, e o jogo é suspenso. Após alguns minutos reinicia-se a partida com violenta actuação de ambas as partes, o que impede a finalização da primeira phase por 1 x 0, com vantagem para os visitantes.

No intervallo, os "torcedores" provocam varios conflictos, dando-se a intervenção da policia. Somente ás 18 e 55 reinicia-se a partida, depois de as violencias de parte a parte.

A's 17,15, Alcantara recebendo passe de Victor, marca o primeiro ponto para o Internacional, empatando a partida. A's 17 e 20 Campos faz o segundo goal do Internacional.

Os quadros entram a jogar menos violentamente. Sorrentino abandona o campo ferido, voltando após medicação; o mesmo acontece a Victor que é contundido pela segunda vez. Martins é o terceiro ferido do dia. As violencias recomeçam e proseguem até o fim do jogo, que termina pela victoria do Internacional por 2 x 1.

Finda a partida continuam os incidentes fóra do campo.

Pelo Rubro-Negro

CONSELHO DELIBERATIVO

(1ª convocação)

De accordo com o art. 20 dos estatutos em vigor, convoco os membros do conselho deliberativo a se reunirem em sessão extraordinaria (em 1ª convocação), hoje, terça-feira, 23 do corrente, ás 8 1|2 horas, na séde do club, á Praia do Flamengo n. 66, afim de tratarem da seguinte ordem do dia:

a) Eleição para preenchimento de cargos vagos;

b) Autorização para despesas extraordinarias;

c) Communicação sobre a construcção da séde. — (a) Oswaldo dos Santos Jacintho, presidente.

Club de Regatas do Flamengo

A direcção de football do C. R. do Flamengo convida os amadores do 3º team do anno passado e todos aquelles que se têm apresentado como candidatos capazes de occuparem posições nos diversos quadros do club, a comparecerem hoje, terça-feira, ás 4 horas da tarde, afim de realizarem um treino de conjuncto sob a direcção do entrenador sr. Ramon Platero.

Convocando os rapazes da U. T. G. Sport Club

A commissão executiva do U. T. G. Sport Club, Departamento da União dos Trabalhadores Graphicos do Rio de Janeiro, solicita o comparecimento dos companheiros das demais commissões e os amadores inscriptos na séde social, ás 18 horas de amanhã, quarta-feira, 24, afim de tomarmos medidas sobre os treinos e jogos das teams que disputarão o proximo campeonato da Federação de Sports Proletarios do Rio de Janeiro, e outros assumptos de muita importancia que constará da ordem do dia.

Terminou com exito, ante-hontem, o campeonato interno de natação do C. R. Boqueirão do Passeio

Festejando a passagem do 32º anniversario de sua fundação, o C. R. Boqueirão do Passeio levou a effeito, ante-hontem, pela manhã, nas aguas de Santa Luzia, a terceira e ultima parte do seu campeonato interno de natação, pelo systema de pontos.

Todas as provas despertaram muito interesse, sendo disputadas com vivo empenho, principalmente as que serviram de selecção para a representação do gremio "garrafa" aos concursos interestaduaes de domingo proximo, em S. Paulo, com o Club Esperia.

O resultado dessas provas foi o que vae a seguir:

1ª prova — 100 metros — Qualquer classe — Nado livre.

Em 1º — Oswaldo Barcellos da Silveira — Tempo, 1'15" 2|5.

Em 2º — Helvecio B. da Silveira.

2ª prova — 50 metros — Novissimos — Crawl.

Em 1º — Armando Guarichi — Tempo, 31" 2|5.

Em 2º — Mario Baptista Pereira.

3ª prova — 100 metros — Infantis — A brasse.

Em 1º — Albinadab Trajano — Tempo, 1'24".

Em 2º — Carlos Torres.

4ª prova — 100 metros — Novissimos — Nado de costas.

Em 1º — João Silveira — Tempo, 1'23" 3|5.

Em 2º — Giovanni Trevia.

5ª prova — 200 metros — Qualquer classe — A brasse.

Em 1º — José Lincoln Mattos — Tempo, 2'47" 2|5.

Em 2º — Antonio Alves Machado.

6ª prova — 100 metros — Juniors — Crawl.

Em 1º — Oswaldo Barcellos da Silveira — Tempo, não foi tomado.

Em 2º — Manoel Salles.

7ª prova — 100 metros — Senhoritas — Nado livre.

Vencedora — Diva Veronese — Tempo, 1'12" 1|5.

8ª prova — Qualquer classe — 100 metros — Nado livre — Honra.

Em 1º — Aladino Astuto — Tempo, 6'13" 3|5.

Em 2º — Manoel Cruz.

Em 3º — Armando Sanches.

9ª prova — 50 metros — Infantis — Crawl.

Em 1º — Ary Miranda Neves — Tempo, 41".

Em 2º — Ary Pinho.

10ª prova — 100 metros — Qualquer classe — Nado de costas.

Em 1º — Mario Pinto — Tempo, 1'23" 4|5.

Em 2º — João Silveira.

11ª prova — 100 metros — Novissimos — A brasse.

Em 1º — José Lincoln Mattos — Tempo, 1'42".

Em 2º — Manoel Fernandes.

12ª prova — 200 metros — Estreantes — Nado livre.

Em 1º — Armando Fernandes — Tempo, 3'0" 3|4.

Em 2º — José Ferreira Souza.

13ª prova — 50 metros — Infantis — Nado livre.

Em 1º — Orlando Carlos de Andrade — Tempo 1'36" 4|5.

Em 2º — Ruy Pinho.

14ª prova — 200 metros — Qualquer classe — Nado livre.

Em 1º — Aladino Astuto.

Em 2º — Helvecio Barcellos.

15ª prova — 100 metros — Novissimos — Nado livre.

Em 1º — Armando Guarichi — Tempo, 1'23" 4|5.

Em 2º — Mario Pereira.

O VENCEDOR DO CAMPEONATO INTERNO

Com os resultados acima ficou apurado ter vencido o campeonato interno de natação do Boqueirão do Passeio, o sr. Oswaldo Barcellos da Silveira, com 38 pontos.

Em segundo logar se classificou o sr. José Lincoln Mattos, com 37 pontos.

O internacional da Paulicéa

EMPATARAM OS BARRAQUENSES E PALESTRINOS

SÃO PAULO, 22 (A. B.) — No campo da Antarctica a que affluiu verdadeira multidão, o Palestra Italia enfrentou o quadro representativo do S. C. Barracas, de Buenos Aires, ha pouco chegado a esta capital.

Preliminarmente encontraram-se os quadros secundarios do Palestra e do Syrio, vencendo este por 3 x 2.

A's 15 horas e 50 minutos alinharam-se os quadros principaes sob as ordens do sr. Luiz Mattoso com a seguinte formação:

BARRACAS — Diaz, Cherro e Moyani — Semino, Amadeu e Celico — Simonsine, Rivarola, Landolpho, Rarassi e Cruz.

PALESTRA ITALIA — Nascimento, Pepe e Miguel — Seraphim, Amilcar e Gogliardo — Ministrinho, Carrone, Mathias, Heitor e Oséas.

Coube ao Palestra a saida. Registrando-se logo a seguir ataque do Barracas que Rivarola põe fóra; registra-se escanteio contra o argentino concedido por Mayoni que é batido por Ministrinho sem resultado. Movimenta-se a partida com ataques de parte a parte sem que no entanto os guardiães tenham entrado em acção. Diaz é o primeiro a praticar defesa de shoot de Ministrinho.

O jogo permanece no centro do campo havendo a seguir ataques reciprocos que não chegam até o arco.

Cruz perde optimo passe de Rivarola e Simonsine obriga Nascimento a defesa, concedendo escanteio, que é batido sem resultado. Ha forte ataque do Palestra. Ministrinho escapa, centra, formando-se confusão na meta de Diaz. Mathias aproveita e ás 16,10, sob freneticos applausos da multidão abre a contagem para o Palestra.

E' dada nova saida e os visitantes atacam fortemente e Miguel corta escapada de Simonsine. Osses contunde-se, sendo o jogo suspenso. Reiniciado os visitantes fazem perigoso ataque. Marazi recebe passe de Rivarola e quando faltavam apenas minutos para terminar o primeiro tempo, aninha a bola na rêde palestrina, terminando assim o primeiro tempo com a contagem de 1 x 1.

O 2º tempo é iniciado ás 16.50 com ataque do Palestra. Moyano concede escanteio que, batido estabelece grande confusão na meta de Diaz da qual se aproveita mais uma vez Mathias para desempatar a partida a favor do Pelestra.

Reiniciado o jogo Carrone recebe passe de Heitor e atira alto. A partida torna-se equilibrada com violentos ataques de parte a parte, rematando mal, algumas vezes, os palestrinos. Nos ultimos momentos movimenta-se mais ainda o jogo. Amadeu, de cabeça, põe fóra escanteio batido por Simonsine. Mais um escanteio concedido por Moyano; batido por Ministrinho. Cherro salva de cabeça concedendo, porém, novo escanteio; batido ainda por Ministrinho, apanhado Carrone, de cabeça, e lindamente defendido por Diaz. Ao faltarem apenas dois minutos para o termino do jogo, oh visitantes em bella reacção, com escapada de Cruz e Pepe, que ao querer tomar o balão prende-a na perna daquelle ficando inhibido de aproveitar a situação. O juiz marca falta contra o Palestra que é batida por Cruz. Semino, de cabeça, aninha a bola na rêde do Palestra, empatando a partida.

Registra-se ainda um ataque dos visitantes e forte reacção dos locaes, terminando porém a partida com a contagem:

Palestra — 2 Barracas — 2.

Feitiço, cuja actuação foi optima, recebeu manifestação de desacato da assistencia por haver marcado a falta que deu origem ao ponto de empate.

O Palmeiras derrotou o Floresta

SÃO PAULO, 22 (A. B.) — A partida entre o A. A. Palmeiras e o C. A. Independencia, que se realizou no campo do Floresta, hontem, em disputa do campeonato da Laf, foi vencido pelo primeiro destes quadros pela consideravel differença de 7 x 1.

Empataram apeanos e santistas

SANTOS, 22 (A. B.) — Foi disputado, hontem, um encontro entre o seleccionado da primeira divisão da APEA, de São Paulo, e o da Associação Santista de Esportes Athleticos.

O primeiro tempo, que foi monotono, terminou pelo empate de 0 x 0.

A segunda phase do jogo, menos desinteressante, terminou tambem por empate de 2 x 2.

Goulart marcou, com differença de 8 minutos, os dois pontos do local. Dentre os visitantes destacou-se Raul, o autor da victoria.

O Paulistano venceu o Antartica

SÃO PAULO, 22 (A. B.) — Mais um jogo em disputa do Campeonato da LAF realizou-se hontem entre os quadros do Paulistano e do Antarctica.

A's 15 e 50 foi dada a saida. O jogo, que correu equilibrado no primeiro quarto de hora, foi dominado a seguir pelo C. A. Paulistano.

Aos 20 minutos do inicio da partida Filó recebe passe de Arthur, e consegue o primeiro ponto do seu club, com forte tiro. Os do Antarctica reagem e o jogo novamente se equilibra. A um dado momento, Friedenreich escapa e, conseguindo desvencilhar-se dos zagueiros, marca o segundo ponto, varando a meta de Damião.

Logo após termina o primeiro tempo com o resultado de 2 x 0, em favor do Paulistano.

O Antarctica inicia o segundo tempo, atacando fortemente. O jogo decorre animado e bem equilibrado. Joãozinho, atacando, atira e a bola bate na trave. Damião cae, não conseguindo impedir o terceiro ponto do Paulistano. O jogo torna-se violento, pois os jogadores da Antarctica não desanimam apesar da differença consideravel. Ha faltas punidas de parte a parte. A seguir verifica-se um facto interessante: Havendo uma falta contra o Antarctica, Clodoaldo, o capitão do quadro Paulistano, apodera-se da bola e, chamando os jogadores de ambos os campos, propõe-lhes um entendimento, ao que parece, pois o conciliabolo ficou entre os jogadores, nada se sabendo na assistencia. O resultado foi a abolição do jogo violento. Rarearam os ataques do Paulistano, passando os do Antarctica a jogar no campo contrario, dominando. A partida tornou-se monotona. Até o fim o Antarctica não conseguiu abrir a contagem e o jogo terminou pela differença de 3 x 0.

O SPORT EM PILULAS

Por K. K. RÊCO

ECOS DOS JOGOS DE DOMINGO

— O empate do Vasco com o São Christovão, constituiu verdadeira surpresa para muita gente.

— Menos para mim.

— Esperava-o?!

— Naturalmente. Foi a "revanche".

— A "revanche"!...

— Sim. Foi "revanche" do São Christovão. Pois o Vasco da Gama não se metteu a conquistar o velho bairro que lhe empresta o nome, installando-se lá?

— E dahi?!

— O São Christovão jurou empatar-lhe a vida...

* * *

A ESTUPENDA VICTORIA DO AMERICA

— Que bella victoria conseguiu domingo o campeão de 1928!

— Como?!... Se o America não jogou!...

— Então não viste que o São Christovão, empatando com o Vasco e o Botafogo com o Bangu', deram uma vantagem de 2 pontos aos americanos... de Haddock Lobo?!

— Tens razão.

* * *

— O Bangu' está um "taco" lá em cima.

— E' verdade. Desilludiu um pouco o Botafogo... e fez jogo de crianças.

— De crianças?! Empatando?...

— Sim. Foi um empate de "B... B..."

* * *

— Assististe ao jogo Flamengo x Syrio?

— Assisti. Por que?!

— E como explicas a razão da derrota do Syrio?!

— Muito simplesmente. O Syrio perdeu porque o seu quadro, ao invés de se collocar á frente do do Flamengo, andou sempre atrás desse.

— Tens razão... Disseram-me que os syrios andavam tão constantemente atrás dos rubros negros, que até parecia que estavam em cobrança de "prestação" atrasada...

* * *

— O River vencendo o Everest, bateu um verdadeiro "record".

— Um "record", por 4 a 1...

— Um "record", porque foi o unico "Rio" que alcançou um "picaro" tão elevado...

O interlocutor, desmaiando, caiu das "alturas".

* * *

UM QUE E' SEM PARECER SER

Hoje, festeja o seu anniversario natalicio o querido e popular "sportman" Jayme Marturelli. A muita gente parecerá que o Marturelli não é sportman. Isso se justifica, relativamente, por isso que o festejado de hoje só joga á noite, por pertencer ao valoroso e bohemio quadro da Bola Preta.

Marturelli que prepara aos seus amigos uma "fidalga" recepção, encontrar-se-á para isso, durante todo o dia de hoje, "supimpamente" installado num tonnel da Companhia Cervejaria Brahma.

MARITIMAS

UMA FROTA NOVA PARA O LLOYD DE 18 NAVIOS

Mas, para nós, não foi nem furo, nem novidade

Em letras de forma, alguns dos nossos vespertinos de hontem, noticiaram, cremos, através da United Press, que o Lloyd fechára o contrato com estaleiros inglezes, para a construcção de 18 navios de differentes typos e escalados para a empresa.

Para nós, entretanto, essa nova, não constitue "nova" nenhuma, visto que, por estas columnas, por tres vezes, tratando do assumpto, asseverámos o que a United acaba de transmittir á imprensa. Uma das vezes até, foi para desmentir um dos nossos grandes matutinos que pretendeu desmentir-nos, através — dizia elle — da palavra autorizadissima dos directores da Companhia. Mas, embora saibamos ser isso desnecessario, porque este jornal é muitissimo lido, provando que a noticia em questão não nos surprehendera, vamos reproduzir, com titulos e tudo, a ultima local que demos a respeito:

"O LLOYD TERA' UMA FROTA NOVA

E' uma noticia que "ninguem" desmentirá...

Reaffirmamos o que, ha dias, em primeira mão, dissemos por estas columnas, de que a directoria do Lloyd já tem plenos poderes officiaes, para encommendar, em estaleiros estrangeiros, uma frota apropriada e moderna para a costa do paiz. Se não nos enganamos, a mesma se comporá de 18 navios, que serão construidos em um ou dois estaleiros da Inglaterra."

AS GRANDES CIDADES FLUCTUANTES

Uma — o ex-"Vaterland", acaba de ser entregue á United States Lines Incorporated"

O "Leviathan", outrora "Vaterland", sem duvida, ainda o maior paquete do mundo, acaba de ser entregue á nova empresa de navegação "Yankee", — "United States Lines Incorporated".

Era esse navio um dos onze transatlanticos da companhia official: — "U. S. Shipping Board", formada durante a Grande Guerra, e que agora foi liquidada, indo os navios que a companhia, para varias empresas no genero, dos Estados Unidos.

O "ex-"Vaterland" desloca 59 mil toneladas e é de um luxo e [illegible] verdadeiramente impressionantes.

O CMTE. JULIO BRIGIDO PREPARA UM SERVIÇO SUBSTANCIOSO, SOBRE A ACTUAL EFFICIENCIA COMMERCIAL DA EMPRESA

O sr. cmte. Julio Brigido, director do departamento do trafego do Lloyd, prepara um trabalho minucioso e substancioso sobre a efficiencia commercial da empresa, nesta gestão da mesma.

Nesse trabalho o official em questão, para uma demonstração clara e precisa, de todos os movimentos da secção do trafego, salientando, especialmente, os auspiciosos resultados que o Lloyd vem obtendo com a opportuna e feliz criação do Corpo de Conferentes de Carga a Bordo.

O referido trabalho, apenas prompto, irá ás mãos dos srs. directores da empresa e, dali, para as mãos do sr. ministro da Viação.

MOVIMENTO NO CORPO DE OFFICIAES DO LLOYD

A directoria do Lloyd mandou desembarcar do "Cmte. Capella", o capitão de longo curso, sr. Fortunato Ayrosa, designando para substituil-o, o official de egual categoria, sr. Elyzio Gomes, que vinha exercendo o egual cargo no "Tapajoz".

Segundo soubemos, o capitão Ayrosa será nomeado por sua vez, substituto do capitão Elyzio.

— E' voz corrente no casarão da Praça Servulo Dourado, que o capitão José R. Ferraz, cmte. do "Manáos", será escolhido pela directoria do Lloyd, para commandar um navio da linha norte-sul, isto é, de Rio-Montevidéo-Manáos.

— Não era segredo hontem, no mesmo local, que o capitão Perequê Brasil, em caso que o cmte. Ferraz venha a deixar o commando do "Manáos", assumirá esse cargo.

COMMANDANTES ITINERANTES

Está entre nós, vindo de Santos, o capitão de longo curso, sr. Luiz Lacerda, cmte. do "Atalaya", do Lloyd, da carreira dos Estados Unidos.

S. s. que veiu visitar a sua familia que reside nesta capital, parte, em breve, para aquella cidade paulista, onde reassumirá o seu posto.

— Para Santos, onde exerce altas funcções na supperintendencia local, do Lloyd, parte, hoje, pelo "Cmte. Vasconcellos", o capitão de longo curso, sr. Mario Linhares, official de destaque na nossa Marinha Mercante e antigo e conceituado servidor daquella companhia.

— Pelo "Vasconcellos", chegou, ao Rio, procedente de Ilhéos, o capitão de corveta, sr. Benedicto Leal, agente do Lloyd naquella cidade bahiana.

— Vindo do sul, está no Rio, o capitão de longo curso, sr. na frota do Lloyd Brasileiro e, actualmente servindo na frota do Lloyd Nacional.

OFFICIAES QUE VIAJAM

Pelo "Mandu", para Santos e, dahi, para os Estados Unidos, partem hoje, os seguintes officiaes: cmte. Abilio de Oliveira; capitão, José de Freitas; commissario, Thomaz Modugno; chefe de mechinas, Braga.

—Pelo "Cmte. Vasconcellos", para Santos; partem, hoje: cmte. Mariano da Costa; capitão, Alfredo Dutra; commissario, João de Miranda; 1º official, Justino Lobo.

Exonerações e nomeações na Saude Publica

Por portaria de hontem, o ministro da Justiça resolveu exonerar, a pedido, o dr. Ermelindo Lopes Rodrigues, do cargo que interinamente exercia de assistente da Assistencia a Psychopathas do Districto Federal, e nomear o dr. Antonio Moraes Austregesilo para exercer, interinamente, o referido logar, e os drs. Alberto Ferreira e Fabio de Moura Azevedo para occuparem os cargos de sub-inspectores de saude dos portos dos Estados, da Directoria de Defesa Sanitaria Maritima e Fluvial, do Departamento Nacional de Saude Publica, emquanto durar o impedimento dos effectivos.

Os summarios de hoje

Nas varas criminaes, serão summariados, hoje, os seguintes accusados:

Na Primeira: Americo Duarte Bastos, Aristides Petrone e José Pedro dos Reis; na Segunda: José Francisco Dantas, Dorvalino de Oliveira, Antonio Vieira de Carvalho, José Ribeiro da Costa e Eduardo Manoel Coelho; na Quarta: Fradique Coelho, Geraldo Magalhães e Henrique José Rodrigues; na Quinta: Abilio Machado, Aristoteles Garcia, Jovelino Souza, Altamiro Lago e Sebastião M. Silva e na Settima: Sebastião Gonçalves, Antenor José da Silva, João Baptista Fróes, José Augusto, Paulo B. Lima, José Alves, João Alfredo Brilhante de Albuquerque e Paulo dos Santos.

"Diario Carioca", é orgão official do C. A. Academicos de Medicina

Da secretaria do club supra, recebemos o seguinte officio:

"Rio de Janeiro, 20 de abril de 1929 — Illmo. sr. redactor sportivo do "Diario Carioca" — E' com o maximo prazer que vos communico que, em a primeira sessão da directoria eleita para o anno social de 1929-1930, realizada a 19 do corrente, o vosso jornal foi escolhido orgão official deste club.

Agradecendo o acolhimento que sempre tiveram nessa folha, as notas do Club Athletico Academicos de Medicina, prevaleço-me da opportunidade para vos apresentar os protestos de alta estima e distincta consideração. — Renato Pacheco Filho, 1º secretario.

Os permanentes recebidos pelo "Diario Carioca"

Até a presente data recebemos os seguintes permanentes para a actual temporada:

1 — C. R. Vasco da Gama.
2 — Fluminense F. C.
3 — Engenho de Dentro A. C.
4 — Sociedade Carioca de Competições Pugilisticas.
5 — São Christovão A. C.
6 — Syrio Libanez A. C.
7 — Botafogo F. C.
8 — C. R. do Flamengo.
9 — S. C. Brasil.
10 — Carioca F. C.
11 — Bangu' A. C.
12 — Olaria A. C.
13 — Bomsuccesso F. C.

Para fiscalização dos portos do Ceará, Parahyba e Ilhéos

A Directoria da Despesa Publica concedeu distribuição dos creditos de 4:800$, 30:000$ e 2:000$ ás delegacias fiscaes no Ceará, Parahyba e Bahia, respectivamente para fiscalisação dos portos daquelles Estados.

As resoluções de hontem do Tribunal de Contas

Em sessão de hontem, o Tribunal de Contas, resolveu: ordenar o registro do accordo entre a Fazenda Nacional e José Cotta da Fonseca, proprietario da Empresa de Força e Luz de Vespasiano, Minas, para arrecadação do imposto de energia electrica; entre a E. F. Oeste de Minas e Pedro Teixeira Coimbra e outros, para fornecimento de dormentes; entre a Policia do Districto Federal e Pio Dutra Rocha, para arrendamento do predio destinado á Delegacia do 28º districto policial; entre a E. F. Oeste de Minas e Companhia Siderurgica Belgo-Mineira, para fornecimentos; entre a Repartição Geral dos Telegraphos e coronel João Alcantara de Oliveira e João Cavalcanti Silva, para arrendamento dos predios destinados ás estações de Montes-Claros e Grão-Mogol, Minas, e de Sobral no Estado do Ceará; recusar registro ao adeantamento de 9:000$ requisitado pelo director do Serviço Geral de Povoamento, para attender a acquisição de dietas de immigrantes na Hospedaria da Ilha das Flores, visto destinar-se a fornecimento de material cuja acquisição só póde ser effectuada mediante concurrencia; recusar o registro do credito especial de 42:610$714, para pagamento a Luiz Meirelles Vianna, em virtude de setença judiciaria; recusar registro no contrato entre o Ministerio da Marinha e Estaleiros e Officinas Felismino Soares, para obras e construcção de um alojamento de sub-officiaes na Escola Naval, por falta de preenchimento de formalidades regulamentares.

A gréve pacifica dos padeiros

FORAM DENUNCIADOS DOIS DESSES OPERARIOS

No processo a que Pedro Soares de Oliveira e Manoel Videira respondem, na 1ª Vara Criminal, accusados de terem aggredido a um companheiro e quebrado uma carrocinha de pão, hontem, o promotor Max Gomes de Paiva deu a seguinte promoção:

"Consta destes autos, vindos do 4º districto policial, que no dia 7 de abril de 1929, a União dos Trabalhadores em Padarias resolveu a declaração da gréve de seus associados, fls. 21, 22 e 23, pois pleiteava augmento de salarios, gréve que se verificou no dia seguinte, 8 do corrente.

Nesse dia, cerca das 8.30 horas, os accusados, que são padeiros, fls. 2 e 3, acompanhados de alguns collegas que não puderam ser identificados, encontraram José Nunes, empregado em padaria, conduzindo uma carrocinha e entregando pão á freguezia, quando, ao chegar á esquina da rua do Nuncio com Buenos Aires, foi abordado pelo grupo que o intimou a abandonar o serviço e adherir á gréve, e, logo em seguida, foi Nunes aggredido pelos accusados, recebendo as lesões constatadas no auto de exame de corpo de delicto de fls. 13, praticando elles, por esta fórma, o delicto previsto no artigo 206, do Codigo Penal, alterado pelo artigo 1º, n. 2, do decreto n. 1.162, de 12 de dezembro de 1890, cuja penalidade foi augmentada (um a dois annos de prisão) e tornada a infracção inafiançavel, pelo artigo 1º, do decreto n. 5.221 de 12 de agosto de 1927.

Não satisfeitos, os accusados e seus companheiros resolveram virar a carrocinha, atirando-lhe ainda pedras, com o proposito de damnifical-a, o que conseguiram, conforme foi verificado pelo laudo de fls. 18, praticando delicto previsto no artigo 329, do Codigo Penal, cuja penalidade de dois a oito annos de prisão é mandada applicar pelo paragrapho 3º, do citado artigo, cabendo a intervenção do Ministerio Publico em face do disposto no artigo 4º, I do Codigo do Processo Penal.

Este juizo, porém, não é competente para conhecer da especie e sim os pretores criminaes, como se verifica do artigo 79, paragrapho 7º, n. 3, do decreto n. 16.273, de 20 de dezembro de 1923. Nestas condições, requeiro sejam os autos remettidos com a maxima urgencia para o M. M. Dr. juiz da 2ª Pretoria Criminal, dando-se baixa na distribuição de fls. 36v."

Actos do director da Instrucção Municipal

O director geral da Instrucção, assignou, hontem, os seguintes actos:

Designando as substitutas effectivas Christina de Almeida e Corrêa para ter exercicio no 27º districto; Ermelinda Cordeiro para o 14º districto; Hermance Carvalho Ferreira para o 12º districto e Giselia Salgueiro Leal para o 14º districto; Waldemar Costa para ter exercicio na 5ª escola mixta do 7º districto.

As casas da Villa Proletaria Marechal Hermes

Está marcada para o dia 8 de maio vindouro, ás 13 horas, na Directoria do Patrimonio Nacional, a venda em concurrencia publica do 3º grupo de casas da Villa Proletaria Marechal Hermes, á Avenida 7 de Setembro, lado esquerdo, de 26 a 82, numeração par.

Só poderão apresentar propostas os funccionarios publicos civis e militares, no exercicio de cargos effectivos.

Aventuras do dia

COTINHA — O MATHIAS é o sempre o MATHIAS, elle tem sorte e dá sorte. Hontem, o Tonico, que só na vespera poude falar, mandava que o pessoal da Fuzarca cercasse os lafranhudos do MATHIAS e um delles saiu e escoceou bonito no sempre preferido antigo...

Hoje, a coisa deve ser boa, terça-feira, dia de calma e de negocios, devemos ter o touro na cerca. — ZIZI.

NA CERTA

334—536 — 713—415

853 256

Zizi — O "saque" de hontem, foi mesmo "da fuzarca". Já estou invejando a tua sorte, dizem que é porque vestes saia. Pois estou quasi fazendo uma experiencia: "ensaiando-me". Quem sabe! não? Hoje vi no Jardim Zoologico um macaco com saia; se elle dér, é a conta. — Teu TONICO.

1429 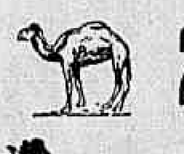 2332

7849 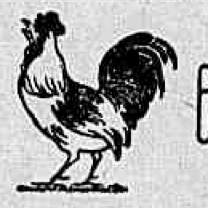 6052

PO'DE INVERTER

25814

PARA INVERTER

Sae azar 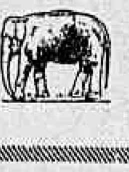

RESULTADO DE HONTEM

1º — 9611 — Burro.
2º — 1590 — Urso.
3º — 8504 — Avestruz.
4º — 7126 — Cabra.
5º — 0477 — Peru'.
M. — 308 — Aguia.
R. — 281 — Touro.
S. — Grupo 11 — Cavallo.

ZIZI.

A sorte quem dá é Deus
Nas Loterias
CAMÕES & C.
Becco das Cancellas, 8

Loteria da Capital Federal

20:000$000

Lista geral dos premios da 90 extracção realizada em 22 de abril de 1929 — 110 do plano n. 40.

Premios sorteados

9611	20:000$000
1590	5:000$000
18504	2:000$000
27126	2:000$000
20477	1:000$000
52501	1:000$000
57572	1:000$000
70197	1:000$000

5 premios de 500$000

21791	39055	45687	52869	65359

15 premios de 200$000

776	12932	15118	20037	21851
28433	31860	42086	50267	51937
57826	73365	77759	78186	78756

58 premios de 100$000

855	5044	5718	9704	9876
10453	10482	10710	11197	11500
13733	13782	14822	15565	16043
16607	18950	19318	20842	21267
22018	22554	22745	27177	28030
29904	33111	36529	39033	40004
40432	41405	42760	42763	43957
47862	51041	52975	53168	53515
54184	55691	59609	62084	63574
66014	66255	67736	70828	73639
73803	75696	76353	77298	78040
	78149	78270	79777	

Approximações

9610 e 9612	400$000
1589 e 1591	300$000
18503 e 18505	200$000
27125 e 27127	200$000
20476 e 20478	100$000
52500 e 52502	100$000
57571 e 57573	100$000
70196 e 70198	100$000

Dezenas

9611 a 9620	50$000
1581 a 1590	40$000
18501 a 18510	30$000
27121 a 27130	30$000
20471 a 20480	20$000
52501 a 52510	20$000
57571 a 57580	20$000
70191 a 70200	20$000

Terminação

Todos os numeros terminados em 11, têm 4$000.

Todos os numeros terminados em 1, têm 2$000.

Exceptuando-se os terminados em 11.

O ajudante do fiscal do governo, **dr. Octaviano du Pin Galvão** — Pelo director assistente, **Manoel Luiz Pereira Bernardino**, sub-chefe da Contabilidade — O escrivão, **Firmino de Cantuaria.**

Todos os numeros terminados em 02, 04, 26, 55, 72, 77, 87, 90, 92 e 97, tendo o carimbo do balcão do "Ao Mundo Loterico", e não estando premiados, têm direito a metade da quantia de seu preço acquisitivo, em bilhetes de outras loterias.

Todos os bilhetes que tiverem impresso no verso, em tinta vermelha outro numero com a marca: dois numeros em cada bilhete, que é registrada pelo "Ao Mundo Loterico" valem dez por centro (10 %) em todos os premios desta lista inclusive, approximações e dezenas e cincoenta por cento (50 %) nas terminações, exceptuando as de propaganda.

— O "Ao Mundo Loterico" — Paga os premios pela lista acima, visto a mesma ser official.

Loteria do Espirito Santo

Sabe-se por telegramma — Extracção em 22 de abril de 1929.

2746 (Rio)	50:000$000
1597 (Rio)	500$000
2520 (Itapecirica)	500$000
3132 (Mte. Carmello)	500$000
4959 (Franca)	500$000

Loteria da Bahia

Extracção em 22 de abril de 1929. — Sabe-se por telegramma:

15546 (Rio)	100:000$000
2139 (Rio)	10:000$000
17201 (S. Paulo)	5:000$000
13241	3:000$000
14701	3:000$000

Loteria do Estado do Rio
Systema de urnas e espheras — Fiscalizada pelo Governo do Estado — Extracção ás 3 horas.
HOJE —:— HOJE
25:000$000
Inteiro, 1$200 — Meio, $600
26 DE ABRIL
30:000$000
Inteiro, 1$800 — Quinto, $600
TERÇA-FEIRA, 30 DE ABRIL
25:000$000
INTEIRO .. .. 1$200 DECIMO $600
Pagamentos, na Companhia Integridade Fluminense, rua Visconde do Rio Branco, 499 — NICTHEROY — Em frente á estação das barcas.

Inspectoria de Vehiculos

Estão sendo chamados á Inspectoria de Vehiculos, os motoristas dos carros abaixo mencionados, responsaveis pelas seguintes faltas:

Desobediencia ao signal — 2 omn., 16 omn., 19 omn., 27 omn., 95 omn., 99 omn., 110 omn., 113 omn., 117 omn., 166 omn., 195 omn., 275 omns., 306 omn., 513 c., 568 c., 570 c. 586 c. 964 c., 1992, 2244 c., 2615 c., 2646 c., 4482 c., 4860 c., 6665 c., 383 R. J., 686, 1051, 1476, 1507, 3652, 4228, 4277, 4762, 5243, 5363, 590, 6214, 6398, 6745, 6775, 7224, 7870, 8090, 8479, 8664, 8711, 8957, 9170, 9213, 9448, 9478, 9812, 10522, 10060, 10814, 10845, 11305, 12953, 13019.

Excesso de velocidade — 195 omn., 206 omn., 5993 c., 146, 524, 1622, 2247, 4321, 4874, 6019, 6558, 6608, 7160, 7210, 8359, 9683, 10455, 10547, 10819, 10913, 12501, 12526, 15260 S. P. 1, 2678 c.

Circular para angariar passageiros — 8168.

Interromper o transito — 2207 c. 3829 c., 1903, 9153, 160.

Estacionar em logar não permittido — 2486 c., 2797 c., 628, 761, 816, 1072, 1381, 1694, 2648, 2781, 4121, 4446, 5775, 5883, 6250, 7608, 8956, 9272, 9383, 9931, 9991, 10007, 10773, 11652.

Contra mão de direcção — 3667 c., 606, 6121, 9838, 11022.

Não diminuir a marcha no cruzamento — 4571 c., 4851 c., 429, 1079 e 524.

Contra mão — 5587 c.

Meio fio e bonde — 9855.

Desobediencia para accender as lanternas — 4194, 8970 e 9971.

Uma nova agencia bancaria em S. Paulo

Ao inspector geral de bancos, o ministro da Fazenda remetteu, devidamente assignado e acompanhado do respectivo processo, a carta patente expedida em favor da casa bancaria A. S. Aidar & C., referente a sua agencia em S. João de Ariranha, no Estado de S. Paulo.

Exames de motoristas

Estão sendo chamados para se submetterem a exame, os seguintes candidatos a motorista, os quaes devem comparecer na Inspectoria de Vehiculos, amanhã, ás 8 horas:

Henrique Gene Jum, André Perez Crespo, Antonio Furusa, João Pinho dos Santos, Roberto Merlett, Adhemar Vieira Goulart, Benigno Vasques Capa, Gabriel dos Santos Bittencourt, Joaquim Dias da Silva e Josué Eiffe da Silva Fialho.

Prova pratica — Celestino Gomes Pimenta, Miguel Martins Gomes e José Belizario Mosusa.

Turma supplementar — Jacintho do Prado Vaz, Manoel Martins Gomes, Miguel Procopio e Euzebio Moreira Dias.

Chamada para ás 9 horas — Octacilio José Marques, Affonso Pinto Teixeira, Bellarmino Augusto, Frederico Schorn, Alvaro Moreira Liedras, Marcilio Pires Cabral, Theophilo Pereira Muniz, José Vidia Bastos, Antonio Pereira da Silva, Alcino Ferreira da Silveira.

Prova pratica — José Pereira de Andrado.

Prova regulamentar — Luiz Pereira.

Turma supplementar — Annibal Lopes.

Chamada para ás 10 horas — Renato De Piro, Virginio Pinto Ramos, José Baptista Estevão de Souza, João Ignacio Moreira, Julio Simões, Antonio Zodeir Garcia, Manoel Ribeiro e Luiz Belliscasd Nunes Pires.

Prova pratica — Luiz Carobem Filho.

Creditos concedidos ás delegacias fiscaes dos Estados

A's delegacias fiscaes nos Estados e á thesouraria da Repartição Geral dos Telegraphos a Directoria da D. Publica concedeu creditos no total de 565:778$000, por conta da verba 3ª — Telegraphos — Pessoal e Material — do actual contrato do Ministerio da Viação.

A mesma repartição annullou a distribuição á delegacia fiscal no Amazonas e transferiu para o Thesouro o credito de 33:600$ para pagamento dos vencimentos do procurador geral do Tribunal de Appellação do Territorio do Acre, Fernando Pires Ferreira, em serviço nesta capital.

ODEON — GLORIA — PALACIO

COMPANHIA BRASIL CINEMATOGRAPHICA

ODEON

Hoje — —Um film da First National, distribuido pela M. G. M.

A vida privada de Helena de Troya

com MARIA CORDA, RICARDO CORTEZ e LEWIS STONE

MAMADEIRA PARA UM!...
uma comedia do Programma Serrador

Foch, o marechal da victoria
Alguns aspectos, tomados por occasião de sua morte

Horario: — 2,00 — 4,00 — 6,00 — 8,00 e 10,00 horas.

GLORIA

Hoje — O sympathico mexicano RICARDO CORTEZ e NORA LANE em

Tactica do Coração

do Programma Serrador

METRO GOLDWYN NEWS, N. 70

DIA DE ELEIÇÃO
comedia da Metro G. Mayer

No Palco — —ás 4 e 9,40, o magico dos magicos:
FU-MANCHU' O medico-demonio
O maior dos magos contemporaneos

Horario: — 2,00 — 4,00 — 6,30 — 8,05 — 9,35 — 10,40.

PALACIO

Hoje — Patsy Ruth Miller, nos dirá, se:

Casamento por Contrato

E' UM BEM OU UMA CALAMIDADE PARA A SOCIEDADE!...

Tim Mc Coy, em
CAVALLEIROS INVICTOS
Um film da Metro G. Mayer

MISS BRASIL, um film detalhado sobre as "misses" dos Estados — Uma por uma — em poses especiaes — o corpo todo — o busto — a cabeça e algumas de "Maillot"

Horario: — Tres unicas sessões — ás 5 horas, ás 8,30 e ás 9,50.

RIALTO

PROGRAMMA UFA URANIA

HOJE — HOJE

HOMEM... MULHER... PECCADO!

com Lil Dagover e Heinrich George

e mais UFA-JORNAL, 62 e a comedia em 2 partes: "SEUS ULTIMOS VINTENS"
HORARIO: — 2, 4, 6, 8, e 10 horas

A seguir:
"CHACAL AMOROSO", com EMIL JANNINGS

PREPARADOS DE VALOR DA

FLORA MEDICINAL

COCCULOS
Soffrimento de estomago, dyspepsias, tonteiras, dor de cabeça, peso e somnolencia depois das refeições, etc.

CARPASINA
Indicado na asthma e bronchite asthmatica.

AGONIADA
Molestias do utero, metrite e endometrite, colicas e difficuldades de regras, corrimentos, ventre volumoso e dolorido.

MUSA SEIVA
Succo fresco da MUSA SAPIENTUM que melhor resultado tem produzido nas bronchites, tosses, grippes e escarros de sangue.

PIPER
Medicamento poderoso, indicado para o tratamento das hemorrhoidas.

CHA' ROMANO
Laxativo brando, util nas prisões de ventre. Pode ser usado diariamente.

Vendem-se em todas as Drogarias e Pharmacias
Peçam catalogos a
J. MONTEIRO DA SILVA & COMPANHIA
Matriz: RUA S. PEDRO, 38 —:— Telephone Norte 531
Rio de Janeiro — Filial em Porto Alegre, R. G. do Sul

Pathé-Palace

O HOMEM QUE RI — UNIVERSAL JEWEL

Ante o estrondoso successo obtido, durante toda a semana, continuará HOJE — A pedido — Ultimo dia a exhibição do portentoso superfilm da UNIVERSAL JEWEL

Conrad Veidt - Mary Philbin

O HOMEM QUE RI

A immortal obra de Victor Hugo, não podia ser vivida com maior emoção, maior esplendor e maior grandiosidade.— O celebre artista de feira, monstruoso, producto da cirurgia cruel, e a famosa cortezã, cuja satanica belleza, trazia a côrte em revolução.

THEATRO SÃO JOSE'

Empresa Paschoal Segreto
Matinées diarias a partir de duas horas
HOJE — Na téla — HOJE
Em matinée e soirée
"Resurreição"
Monumental super-producção da United Artists, com DOLORES DEL RIO e ROD LA ROCQUE.
.. "POLICIA SOLTEIRÃO"
Encantadora alta-comedia da Fox, com LOUISE FAZENDA, FARREL MAC DONALD e NANCY DREXEL.
PALCO — Sessões de 4,20 e 8,20
A burleta hilariante, de Freire Junior.
"NOITE DE REIS"

TRIANON

HOJE—A's 8 e 10 horas—HOJE
Inauguração da temporada de inverno.
Sensacional premiere da grande peça para rir
Que santo homem!!!
3 actos de Munoz Seca — Adaptação de Restier Junior
COLOSSAL TRABALHO DE
PROCOPIO
NO PROTAGONISTA
Uma grande peça, um grande autor uma grande mise-en-scéne.
Estréa da graciosa actriz Leonor de Alencar.
Brilhante desempenho de toda a Companhia.

ELECTRO-BALL

51-Rua Visconde do Rio Branco-51

DIARIAMENTE

Importantes, e sensaccionaes torneios sportivos

NA TELA

O Jardim Encantado

Hoje, e todos os dias ao
Electro-Ball

PARA ANNUNCIOS EM GERAL DIRIJA-SE A'

Empresa Americana de Publicidade Ltda.

NO RIO DE JANEIRO: PRAÇA FLORIANO,
Edificio Odeon, 7°, sala 707
EM S. PAULO: PRAÇA DO PATRIARCHA, 8, SOB

Empreza de publicidade

E PROPAGANDA EM GERAL

AGENCIA WILL

RUA CHILE N. 7 — RIO DE JANEIRO — Telephone Central, 4844
CAIXA POSTAL, 2274
Annuncios e assignaturas para todos os jornaes e revistas do Brasil e do estrangeiro
Propaganda de qualquer especie nas estradas de ferro, bondes, pannos de theatros, muros, etc.
Desenhos e clichés a preços communs

PARQUE LAFAYETTE

TERRENOS A' PRESTAÇÕES EM MERITY
Suburbio da Leopoldina

Antes de comprar o seu terreno faça uma visita ao "Parque Lafayette", á 40 minutos do centro, lotes de 2:000$000, em 60 prestações, sem juros e sem entrada inicial, com posse immediata do terreno, com a primeira prestação. Construcção livre e material mais barato 30 °|°. Comprar um terreno é o melhor emprego de capital. Informações no local. Escriptorio, á rua Buenos Aires, 46, sob. — Tel. Norte, 1930.

CAPITOLIO — IMPERIO

Paramount Pictures

CAPITOLIO — HOJE

Horario: — 2, 4, 6, 8, e 10.

Um film para todas as crianças. Um romance para todas as almas:

ROSA DA IRLANDA

(Abie's Irish Rose)
Um film da Paramount, com Charles Rogers, Nancy Carroll e Jean Hersholt

A SEGUIR:
PAIXÃO SEM FREIO
(Interference)
Um film da Paramount, com Evelyn Brent, Clive Brook e William Powell

IMPERIO — HOJE

Horario: — 2, 3,40, 5,20, 7. 8,40, e 10,20.

PARAMOUNT JORNAL 61-62

Uma mocinha pesada

(What a night)
Uma producção da Paramount, com Bebe Daniels, Neil Hamilton e William Austin

A Seguir:
ROBIN HOOD
(Robin Hood)
Um film da United, com Douglas Fairbanks e Enid Bennett

Theatro RECREIO

EMPRESA A. NEVES & CIA.

AVISO

Attendendo a difficuldades surgidas com os grandes e multiplos trabalhos de montagem e ensceнação da super-grandiosa revista de OLEGARIO MARIANO.

Laranja da China!

Com musica de Julio Christobál, Sá Pereira e Ary Barroso, somente na proxima quinta-feira, 25, poderá este original subir á scena, impreterivelmente.
Scenarios e guarda-roupa completamente novos, envolvendo arte e o maior luxo jámais vistos.
ESTRE'AS — Ricardo Nemanoff, director de baile; Luiza del Valle (D. Chincha); Yvette Rosolen; Yaty-Yara, bailarinos. — GRANDE E NOVO CORPO DE BAILE.

Gonorrhéa e suas complicações em ambos os sexos. Cura radical por processos seguros e rapidos. DR. JOÃO ABREU — DR. DUARTE NUNES. Das 8 ás 19 horas. Teleph. Norte 5803. Rua São Pedro n. 64.

GENEROS ALIMENTICIOS SELECCIONADOS
Grandes Armazens Clemente
PRAÇA JOSE' DE ALENCAR N. 11.
Fones B. Mar: 1496, 2046 e 2696

DR. BRANDINO CORRÊA
Molestias do apparelho Genito-Urinario, no homem e na mulher. OPERAÇÕES. Utero, ovarios, prostata, rins, bexiga, etc. Cura rapida por processos modernos, sem dôr da
GONORRHE'A
e suas complicações: Prostatites, orchites, cystites, estreitamentos, etc. Diathermia. Darsonvalização. Rua Republica do Peru', 23, sob., das 7 ás 9 e das 14 ás 19 hs. Domingo e Feriados das 7 ás 10 hs. Central 2654.

DOENÇAS SEXUAES NO HOMEM
DR. JOSE' DE ALBUQUERQUE
Diagnostico e tratamento das diversas doenças e affecções sexuaes no homem e da **IMPOTENCIA** em individuos moços. R. Carioca, 22. De 1 ás 6.

VIAS URINARIAS — DOENÇAS DO RECTO
OPERAÇÕES EM GERAL
Blenorrhagia pelos processos mais modernos. Doenças dos rins, bexiga, prostata, utero, ovarios, impotencia, etc. Diathermia, raios ultra-violeta. Cura radical das hemorrhoidas sem operação e sem dor. DR. MARIO KROEFF, assistente cirurgia da Faculdade. Pratica hospitaes de Berlim e Paris. Uruguayana, 104, das 3 ás 6.

DIARIO NACIONAL

Matutino paulistano de grande circulação.

As assignaturas iniciam-se em qualquer época.

Anno . . . 40$000
Semestre . 22$000

Para annuncios e assignaturas na succursal do Rio de Janeiro

Av. Rio Branco, 145

— Antonio Herrera.

ELIXIR TRIVIS
Poderoso Tonico Reconstituinte e Excellente Alimento
Sua composição:
Succo de uvas, Carne, Glycero-phosphato de sodio, Kola, Ameixas e Arrhenal.
Sua indicação:
Convalescença de molestias graves, Fadiga por excesso de trabalho, Anemias, Lymphatismo. Tuberculose pulmonar etc.
E' vendido: Em todas as boas Drogarias e Pharmacias.
Depositarios: HUMBERTO SOARES & C.
Rua Gonçalves Dias, 41 — DROGARIA RODRIGUES — RIO —

Pensão Portugueza
Acceita pensionistas externos e fornece pensão a domicilio, por preços modicos
Travessa do Ouvidor, 11 — 1° andar.

TERNOS DE ROUPA
a 10$, 20$, 30$, 40$ e 50$000..!
Adquirem-se pelos preços acima os mais superiores e elegantes, inscrevendo-se no util e vantajoso Club de Roupas da Alfaiataria Ferreira, á rua do Ouvidor, 56, sobrado.

HOTEL MODERNO
DISCORTINA-SE O MAIS LINDO PANORAMA
SANTA THEREZA
R. CANDIDO MENDES, 283
Tel. B. M. 0600

THEATRO PHENIX

Ainda esta semana

A volupia do prazer

E' o titulo deste grandioso film, o unico que foi exhibido 41 semanas seguidas, no "Theatro California de Los Angeles".

No palco — Novo programma de nu's artisticos!...

NÚS ARTISTICOS !...

E' prohibida a entrada de menores e senhoritas

THEATRO CARLOS GOMES

Empresa Paschoal Segreto

HOJE —— A's 7 3|4 e 9 3|4 —— HOJE

Pela soberba Companhia ALDA GARRIDO

Brilhante representação da peça de grandioso successo:

EU QUERO UMA MULHER BEM NUA...

ALDA GARRIDO — A Rainha do Theatro, em um estupendo papel de magnificas situações comicas.

— — Ultimos dias de representações — —

QUINTA-FEIRA — Primeiras representações da colossal revista-burleta, hilariantissima de grande espectaculo, original de FREIRE JUNIOR:

SEU JULINHO VEM...
Critica politica — Satyra — Fantasia — Luxo — Humorismo

VARIZES - HEMORRHOIDAS

Doenças dos intestinos, hemorrhoidas e suas complicações. Installações especiaes para tratamento das varizes. Diathermia — Alta frequencia — Infra-vermelho. — Dr. Civis Galvão — Consultas das 3 ás 6 Assembléa, 106. — (Rep. Peru') — Res.: Tel. C. 2111.

PILULAS SANTAFÉ

Laxativas Purgativas
AS MELHORES DO MUNDO, NÃO PRODUZEM COLICAS, — NEM NAUZEAS E DE EFFEITOS SEGUROS —

CINE THEATRO CENTRAL

Segunda-feira — Greta Nissen e Jack Mulhall, numa deliciosa comedia: O MARCHANTE

HOJE —:: — A's 3 1|2 e 5 1|2 horas

RACKLESS & ARLEY
sensacionaes trapezistas
TRIO PEREIRA
acrobatas e comicos
SOBERANA
em novos tangos de successo
DARLING QUARTETT
bailarinos modernos

NO PALCO — A'S 9 HORAS

OS CARIOCAS
afinado conjunto de musicas cantos regionaes brasileiros. A alma do sertão e a alma da cidade
BETINHA
cançonetista brasileira
CLARA SAN MARCO
Formosa cançonetista internacional

Monumental festival em homenagem a
"Miss Brasil"
e a todas as
"Misses dos Estados"
com o concurso de optimas variedades, attracções, e de alguns dos festejados artistas dos nossos theatros.
Espectaculo completo

'Na téla — O celebre romance de Zola:

THEREZA RAQUIN

CINEMA IDEAL

R. da Carioca 60|64. Tel. C. 1027

| HOJE | | HOJE |

Conrad Veidt — Mary Philbin — Olga Baclanova
em

O HOMEM QUE RI

Magnifica adaptação do empolgante romance de VICTOR HUGO.
"Universal"

Cine Theatro IRIS

Rua da Carioca, 49-51 — Tel. Central 4152

HOJE — NA TE'LA

LON CHANEY

EM

RIDI, PAGLIACCIO

Um assombro da "Metro Goldwyn Mayer".

BETTY CARTER, em
NAS GARRAS DO REMORSO
Um film empolgante da "First National"

NO PALCO: — A's 3 e 8 1|2
A revista em 15 quadros
QUAL A MAIS BELLA?
Original de Alf. Viviani, pela Comp. Lyzon Gaster-Juvenal Fontes (Jéca Tatu').

ATLANTICO — T. Ip. 1521
HOJE: ULTIMO DIA!
JONH GILBERT e GRETA GARBO, em
Anna Karenina
Metro Goldwyn Mayer
BETTY BLYTHE, em
Chu-Chin-Chau
UNITED ARTISTS
Amanhã: CORAÇÃO DE SLAVA

AMERICANO — T. Ip. 622
HOJE: ULTIMO DIA!
BUSTER KEATON, em
O homem das novidades
Metro Goldwyn Mayer
STELLE BRODY, em
Azas do amor
9 actos bellissimos

GUANABARA — Tel. Sul 2418
HOJE, AMANHÃ e DEPOIS
OLGA TSCHECHOWA, em
Moulin Rouge
Programma Serrador
6ª-feira — PECCADORA SEM MACULA

TIJUCA — T. V. 3653
HOJE: ULTIMO DIA!
MARY ASTOR, em
Frente a frente
FIRST NATIONAL
BUZZ BARTON, em
Semeadores do bem
7 actos vibrantes
Amanhã: BRAZA DORMIDA

AMERICA — Tel. V. 4575
HOJE: ULTIMO DIA!
CHARLES ROGERS, em
AMOR COM MUSICA
PARAMOUNT
SIR HARRY, em
As joias da rainha
PARAMOUNT

BRASIL — Tel. V. 2012
HOJE: ULTIMO DIA!
GEORGE O'BRIEN em
O verdadeiro Céo
FOX
PAUL WEGENER, em
O REDIVIVO
FIRST NATIONAL

VELO — Tel. V. 474
HOJE: ULTIMO DIA!
MARY PICKFORD, em "O PEQUENO LORD FLAUNTEROY"
UNITED ARTISTS
JACK PERRIN, em "SANGUE SELVAGEM"
UNIVERSAL
No palco: Colossal successo das
Marionettes
o impagavel theatrinho de bonecas. LES GE'RARDS, pintores modernistas a pistola.

HADDOCK LOBO — Tel. V. 480
HOJE: ULTIMO DIA!
CONRAD NAGEL, em
Vinho do prazer
FOX
GEORGE SYDNEY, em
Lucros e perdas
UNIVERSAL
Amanhã: O HOMEM DAS NOVIDADES.

VILLA IZABEL — Tel. V. 1582
HOJE: ULTIMO DIA!
GEORGE BANCROFT, em
As Docas de New York
PARAMOUNT
CHESTER CONKLIN, em
O TRUNFO
FIRST NATIONAL